



**PLANO DE TRABALHO – 2026  
REDE PRIVADA**

**NOME DA ORGANIZAÇÃO DA SOCIEDADE CIVIL**

**CPC - Centro de Promoção à Cidadania da Pessoa com Deficiência Visual**

**NOME DA OFERTA SOCIOASSISTENCIAL**

**Programa de Habilitação e Reabilitação da Pessoa com Deficiência**

**TIPO DE OFERTA SOCIOASSISTENCIAL**

<b>Atendimento</b>	<b>Assessoramento e Defesa e Garantia de Direitos</b>
X	

**NÍVEL DE PROTEÇÃO SOCIAL**

<b>Proteção Social Básica</b>	<b>Proteção Social Especial</b>	
	<b>Média Complexidade</b>	<b>Alta Complexidade</b>
X		

**PÚBLICO ALVO**

Serviço de Proteção Social Básica para Pessoas com Deficiência, Idosos(as) e seus familiares/cuidadores, que vivenciam situações de vulnerabilidades sociais pela fragilização de vínculos familiares e sociais e/ou pela ausência de acesso a possibilidades de inserção, habilitação social e comunitária, em especial famílias beneficiárias de programas de transferência de renda e beneficiários (as) do Benefício de Prestação Continuada (BPC.)

**DIAS E HORÁRIOS DE FUNCIONAMENTO**

De segunda à sexta-feira  
Das 7h30 às 17h00

**EQUIPAMENTO DE REFERÊNCIA**

CRAS /CREAS

**ÁREA DE ABRANGÊNCIA**

Municipal



## 1. DADOS DA ORGANIZAÇÃO DA SOCIEDADE CIVIL

### 1.1. IDENTIFICAÇÃO DA ORGANIZAÇÃO

DADOS DA ORGANIZAÇÃO:	
Razão Social	Centro de Promoção à Cidadania da Pessoa com Deficiência Visual
Sigla	CPC
CNPJ	66.834.672/0001-00
Endereço da Sede	Avenida Bandeirantes, 2660 – Vila Sant'Ângelo – Americana
CEP	13.478-101
Ponto de Referência	Lions Clube de Americana Centro
Telefones	(19) 3461-6364   3604-9399   97422-0110
E-mail	<a href="mailto:contato@cpcamericana.com.br">contato@cpcamericana.com.br</a>
Site	<a href="http://www.cpcamericana.com.br">www.cpcamericana.com.br</a>
Data da Fundação da Organização:	12/03/1991
Inscrição CMAS/Validade	04E   Indeterminado
Inscrição CMDCA/Validade	037/95 Validade 16/12/2029
Inscrição COMID/Validade	-
CEBAS / Validade	Portaria 31/2020 Validade 31/12/2026
Certificado OSCIP	Não
Outros (especificar)	-
DADOS DA OFERTA SOCIOASSISTENCIAL:	
Endereço	Avenida Bandeirantes, 2660 – Vila Sant'Ângelo – Americana
CEP	13.478-101
Ponto de Referência	Lions Clube de Americana Centro
Telefones	(19) 3461-6364   3604-9399   97422-0110
E-mail	<a href="mailto:contato@cpcamericana.com.br">contato@cpcamericana.com.br</a> <a href="mailto:ctecnica@cpcamericana.com.br">ctecnica@cpcamericana.com.br</a>
Data da Implantação da Oferta	1998

### 1.2. HISTÓRIA DA ORGANIZAÇÃO

O CPC é uma OSC que oferece atendimento as pessoas com Deficiência Visual Cegas e com Baixa Visão e seus familiares - fundada em 1990 através de solicitação feita ao Lions Clube Americana - Centro em função inicialmente da demanda por alfabetização em Braille e atendimento desse público-alvo, até então desassistido. Na ocasião o trabalho iniciou-se sob a supervisão do Instituto Gabriel Porto - Unicamp que ofereceu treinamento à professora e voluntárias do próprio Lions - Centro. Com o aumento do número de usuários e diversificação das deficiências visuais apresentadas, avaliou-se a necessidade de profissionalização dos funcionários (antes na maioria voluntários) e contratação de outras especialidades formando uma equipe multidisciplinar. O investimento na melhoria das



condições físicas, na aquisição e uso de Tecnologia Assistiva e na formação/atualização da equipe multidisciplinar, através de parcerias com empresas, órgãos governamentais/ não governamentais e sociedade civil favoreceram e favorecem a qualidade do serviço oferecido e conseqüentemente a acessibilidade da pessoa com Deficiência Visual e seus familiares/cuidadores à inclusão, comunicação e desenvolvimento da autonomia, refletindo na melhoria da qualidade de vida. Em todos os programas oferecidos pela instituição (Intervenção Precoce, Educação e Reabilitação), consideramos como usuários também os familiares e cuidadores que necessitam de acolhimento, orientação e direcionamento seja no espaço da instituição ou in loco em seus domicílios, escolas e na comunidade.

Em junho de 2014 a instituição recebeu a **Certificação ISO 9001**, comprovando a realização de trabalho de qualidade e o compromisso de melhoria contínua na atuação junto ao público-alvo, este certificado se mantém e é auditado anualmente comprovando assim o aprimoramento e continuidade dos bons serviços prestados.

Nosso plano de trabalho pretende contemplar os atendimentos já realizados pela instituição dentro da habilitação e reabilitação de pessoas com Deficiência Visual e demanda futura nas especialidades: Serviço Social, Psicologia, Pedagogia, Terapia Ocupacional, Orientação e Mobilidade e Informática. Atualmente a OSC oferece ações socioassistenciais de atendimento de forma continuada, permanente e planejada, através da prestação de serviços, execução de programas e projetos, dirigidos às famílias e indivíduos em situações de vulnerabilidade ou risco social e pessoal.

### 1.3. FINALIDADE E OBJETIVOS DA ORGANIZAÇÃO

Art. 1º - Visando a devida adequação as legislações pertinentes, o “C.P.C – Centro de Prevenção à Cegueira e Escola para Deficientes Visuais” passa a ser denominado “C.P.C. – CENTRO DE PROMOÇÃO À CIDADANIA DA PESSOA COM DEFICIÊNCIA VISUAL”, mantendo-se como uma associação jurídica de direito privado, sem fins econômicos, fundada em 12 de março de 1991, conforme Ata de Fundação, com duração por tempo indeterminado, com sede e foro nesta cidade e comarca de Americana, Estado de São Paulo, na Avenida Bandeirantes, 2.660, CEP 13.478-700, e reger-se-á pelo presente ESTATUTO.

Art. 2º - Constitui objetivo da Instituição o cumprimento do artigo 2º da Lei Federal nº 8.742, de 7 de dezembro de 1993 – Lei Orgânica da Assistência Social (LOAS): a proteção social, que visa à garantia da vida, à redução de danos e à prevenção da incidência de riscos, especialmente a habilitação e reabilitação das pessoas com deficiência e a promoção de sua integração à vida comunitária.

§ 1º - A Instituição, de fins filantrópicos, não terá fins lucrativos, e os serviços por ela prestados serão gratuitos. Entretanto, tais serviços poderão ser custeados por entidades sociais, estatais, paraestatais, governamentais, particulares e afins, desde que haja deliberação de seus órgãos diretivos.

§ 2º - Na sede da instituição, poderão ser promovidas reuniões, festas, sorteios, jogos, atividades de lazer como almoços, jantares e outros, em dia e hora que não prejudiquem as suas atividades essenciais, com finalidade de angariar fundos para o CPC ou para outra Entidade necessitada, mediante autorização da Diretoria Executiva, pagas as despesas por esta fixada.

§ 3º - A Entidade promoverá atividades e finalidade de relevância pública e social, de acordo com orientação prevista na Lei nº 13.019/2014, com nova redação pela Lei nº 13.204/2015.

Art. 3º - A fim de cumprir suas finalidades, a Instituição poderá se organizar em tantas unidades de prestação de serviços, quantas se fizerem necessárias, as quais se regerão pelo Regimento Interno, aludido no art. 42 deste Estatuto.

§ 1º - Poderá também o CPC criar unidades de prestação de serviços para a execução de atividades visando a sua autossustentação, utilizando-se de todos os meios lícitos, aplicando o seu resultado operacional integralmente no desenvolvimento dos objetivos institucionais.

§ 2º - Manter um centro de atendimento às pessoas com Deficiência Visual e seus familiares/cuidadores, desenvolvendo ações multidisciplinares nos programas de Intervenção Precoce, Educação (instrumentalização para aprendizagem), Habilitação e Reabilitação, visando o desenvolvimento da autonomia, inclusão e qualidade de vida, através de estrutura física e Tecnologia Assistiva adequadas;

§ 3º - Promover os valores assegurados constitucionalmente de igualdade de oportunidades, de cidadania e garantia dos direitos da pessoa com deficiência, de atuação ética, de respeito, atuação inclusiva, de trabalho em parceria, de combate ao preconceito através da informação e de transparência;

§ 4º - No desenvolvimento de suas atividades, a Instituição promoverá o bem de todos, sem



preconceitos de origem, raça, sexo, cor, idade e quaisquer outras formas de discriminação, prestando serviços às pessoas com deficiência visual;  
§ 5º - Capacitar profissionais através de palestras, cursos, seminários, congressos, etc.

#### 1.4. ORIGEM DOS RECURSOS FINANCEIROS DA ORGANIZAÇÃO

##### 1.4.1. RECURSOS PRÓPRIOS – 2025

Recursos	Valores Anuais
Eventos	119.087,78
Telemarketing	-
Doações espontâneas de pessoa física e jurídica	23.763,73
Contribuintes	31.370,00
Contrapartida da pessoa idosa	-
<b>Outros. Especifique:</b>	
<b>Total</b>	<b>174.221,51</b>

##### 1.4.2. RECURSOS PÚBLICOS – 2025

###### 1.4.2.1. BENEFÍCIOS FISCAIS E ISENÇÕES PÚBLICAS

Cota Patronal	SIM
Nota Fiscal Paulista	175.013,33
Departamento de Água e Esgoto (DAE)	SIM
<b>Outros. Especifique:</b>	
<b>Total</b>	<b>175.013,33</b>

###### 1.4.2.2. PARCERIAS CELEBRADAS 2025

Cofinanciamento	Valores Anuais			
	Municipal	Estadual	Federal	Total
Fundo de Assistência Social	Americana R\$240.409,52 S.B.O R\$147.720,00	-	-	R\$388.129,52
Emenda Parlamentar – Assistência Social	-	-	-	-
Fundo de Direitos da Criança e do Adolescente	-	-	-	-
Fundo de Direitos da Pessoa Idosa	-	-	-	-
Fundo de Direitos da Pessoa com Deficiência	-	-	-	-
Fundo de Direitos da Mulher	-	-	-	-
Fundo de Políticas para álcool e drogas	-	-	-	-
Fundo de Segurança Alimentar	-	-	-	-



Fundo de Saúde	-	-	-	-
Fundo de Educação	Nova Odessa R\$31.904,25	-	-	R\$31.904,25
Fundo de Cultura	-	-	-	-
Fundo de Esporte	-	-	-	-
Emenda Parlamentar – Outras Políticas Públicas	-	-	-	-
<b>Outros. Especifique:</b>				
	-	-	-	-
<b>Total</b>	R\$420.033,77	-	-	R\$420.033,77

## 1.5. INFRAESTRUTURA DA ORGANIZAÇÃO

### 1.5.1. ESTRUTURA FÍSICA

#### 1.5.1.1. Situação do Imóvel

**Sede da Organização:** Comodato

**Oferta Socioassistencial:** Comodato

#### 1.5.1.2. DESCRIÇÃO DP ESPAÇO FÍSICO

Item	Sede da Organização	Oferta Socioassistencial
Recepção	X	
Salas para atendimento técnico especializado (Equipe Psicossocial)	X	
Salas de atendimento em grupo/atividades comunitárias	X	
Sala para reuniões	X	
Sala de coordenação	X	
Sala da equipe técnica	X	
Salas de administração	X	
Enfermaria		
Dormitórios para os usuários/as		
Dormitórios para os cuidadores/as		
Banheiros para os usuários/as	X	
Banheiros para os funcionários/as	X	
Espaço para guarda de pertences	X	
Sala de repouso		
Refeitório		
Copa/cozinha (preparo de alimentos)	X	
Lavanderia	X	
Despensa		
Almoxarifado ou similar	X	
Brinquedoteca	X	
Biblioteca	X	
Espaço para animais de estimação		



Área de recreação interna	X	
Área de recreação externa	X	
Jardim/parque	X	
Quadras esportivas	X	
Instalações elétricas e hidráulicas	X	
<b>Outros. Especifique:</b>		
Laboratório de Informática	X	
Casa Modelo	X	
Sala de Integração Sensorial	X	

### 1.5.2. RECURSOS MATERIAIS

Item	Qtd. na Sede da Organização	Qtd. na Oferta Socioassistencial		
		Qtd. de uso dos Usuários/as	Qtd. de uso do RH	Total
Acervo bibliográfico	265	100	165	265
Armários individualizados para guarda de pertences	1	-	-	1
Brinquedos, materiais pedagógicos e culturais	800	800	-	800
Camas	1	-	-	1
Computadores	-	-	-	-
Computadores com acesso à internet	19	5	14	19
Datashow	1	-	-	1
DVD/Vídeo cassete	-	-	-	-
Equipamento de som	1	-	-	1
Fax	-	-	-	-
Filmadora	-	-	-	-
Fogão	3	-	-	3
Geladeira/freezer	5	-	-	5
Impressora/Copiadora	3	-	-	3
Impressora	-	-	-	-
Impressora 3D	1	-	-	1
Máquina de lavar roupa	1	-	-	1
Máquina fotográfica	-	-	-	-
Materiais esportivos	02	02	-	02
Materiais para estudo	265	100	165	265
Micro-ondas	3	-	-	3



Mobiliário	130	-	-	130
Mobiliário específico para atender crianças	9	9	-	9
Mobiliário/materiais adequados para pessoas com deficiência ou dependência (Tecnologias Assistivas)	57	57	-	57
Secadora de roupas	-	-	-	-
Telefone	9	-	-	9
Televisão	2	-	-	2
Veículo de uso exclusivo de membros da diretoria	-	-	-	-
Veículo para transporte de usuários e equipe	-	-	-	-
<b>Outros. Especifique:</b>				

### 1.5.3. ACESSIBILIDADE

Condições de Acessibilidade	Sede da Organização	Oferta Socioassistencial
Acesso principal adaptado com rampas e rota acessível desde a calçada até o interior da unidade.	Sim	Sim
Rota acessível aos espaços da unidade.	Sim	Sim
Banheiro adaptado para pessoas com deficiência e/ou mobilidade reduzida.	Sim	Sim
Pisos especiais com relevos para sinalização voltados para pessoas com deficiências visuais	Sim	Sim
Recursos – Equipamentos/Sistemas Computacionais	Sim	Sim
Recursos de comunicação para pessoas com deficiências auditivas	Não	Não
Serviços - Prestados por profissionais à pessoa com deficiência como instrumento de tecnologia assistiva.	Sim	Sim
<b>Outros. Especifique:</b>		



## 1.6. ESTRUTURA ORGANIZACIONAL

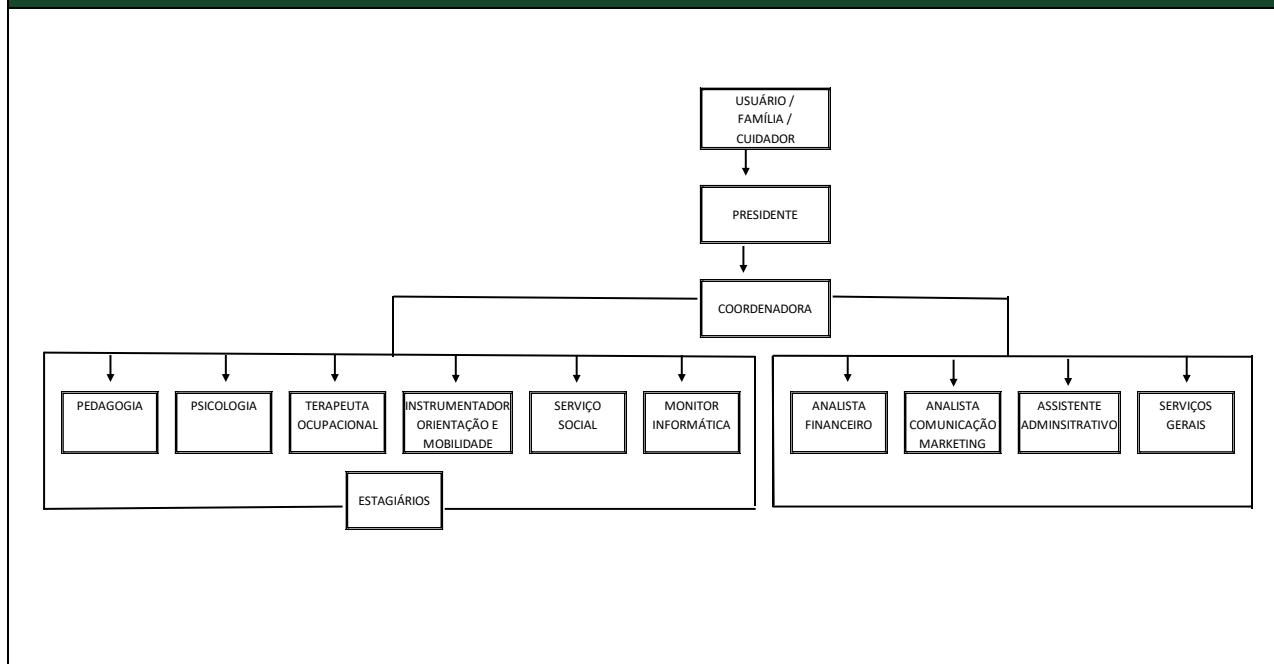

## 2. DADOS DA OFERTA SOCIOASSISTENCIAL

### 2.1. NOME DA OFERTA SOCIOASSISTENCIAL

Programa de Habilitação e Reabilitação da Pessoa com Deficiência

### 2.2. DESCRIÇÃO DA OFERTA SOCIOASSISTENCIAL

O CPC é uma instituição que atende pessoas com Deficiência Visual - Cegas e com Baixa Visão - fundada em 1990 pelo Lions Clube Americana – Centro. Oferece atendimento multidisciplinar especializado em habilitação e reabilitação à pessoa com DV em todas as faixas etárias e suas famílias/cuidadores, atuando junto ao público-alvo no reconhecimento e identificação de suas necessidades, de seu potencial, na aceitação e valorização da diversidade e na redução da sobrecarga do cuidador; no desenvolvimento da autonomia, inclusão social e melhoria da qualidade de vida do usuário/família/cuidador, inclusive através da orientação ao acesso a benefícios, programas de transferência de renda, serviços de políticas setoriais, atividades culturais e de lazer. As atividades desenvolvidas pelo serviço incluem a defesa de direitos, orientação e encaminhamento para a rede de serviços, cuidados pessoais, acesso à documentação pessoal, desenvolvimento do convívio familiar e social, entre outras

A **Certificação ISO 9001**, recebida em junho de 2014, padronizou procedimentos e aferição de resultados, monitorados através de indicadores quantitativos e qualitativos. Em **\*Pesquisa de Satisfação do Usuário realizada em março de 2026, 94,6%** dos atendidos aprovam e avaliam positivamente os serviços oferecidos pela instituição. Sugestões de melhorias são acolhidas e continuam em processo de implantação, considerando a Política da Qualidade institucional.

Segundo a descrição da Oferta Socioassistencial, considerando Termo de Referência, o Programa visa habilitar e reabilitar as pessoas com deficiência e promover a sua inclusão à vida comunitária, compreendendo o desenvolvimento de ações integradas e complementares para qualificar, incentivar e melhorar os benefícios e os serviços socioassistenciais. A habilitação e reabilitação da pessoa com deficiência é um processo que envolve um conjunto articulado de ações de diversas políticas no enfrentamento das barreiras implicadas pela deficiência e pelo meio, cabendo o programa de assistência social promover o fortalecimento de vínculos familiares e comunitários, assim como a autonomia, a independência, a segurança, o acesso aos direitos, à participação plena e efetiva na sociedade, e a



prevenção de situações de risco social, considerando que a assistência social é reconhecida como política privilegiada para tratar da questão da inclusão social da pessoa com deficiência, respeitando-se a transversalidade e intersectorialidade necessárias. O programa trabalha em articulação com outras políticas setoriais na perspectiva do enfrentamento e superação de barreiras atitudinais, sociais, culturais, econômicas, arquitetônicas e tecnológicas, contribuindo para autonomia e protagonismo das pessoas com deficiência, colaborando com a promoção do acesso das pessoas com deficiência à rede socioassistencial, aos serviços de outras políticas públicas entre elas educação, trabalho, saúde, transporte especial, serviços setoriais e de defesa de direitos, ofertando inclusive apoio técnico às equipes das demais ofertas da rede socioassistencial e da rede Intersetorial no manejo dos casos, de forma a promover a inclusão das pessoas com deficiência na vida comunitária.

### 2.3. PÚBLICO ALVO

Público Alvo	Pessoa com Deficiência (Visual), que vivenciam situações de vulnerabilidades sociais pela fragilização de vínculos familiares e sociais e/ou pela ausência de acesso a possibilidades de inserção, habilitação social e comunitária. Esse serviço tem como objetivo promover atividades que garantam a autonomia, a inclusão social e a melhoria da qualidade de vida das pessoas que usam o serviço. Nesse sentido, visa diminuir a exclusão social tanto do dependente quanto do cuidador, da sobrecarga decorrente da situação de dependência/prestação de cuidados prolongados, bem como a superação das violações de direitos que fragilizam o indivíduo e intensificam o grau de dependência da pessoa com deficiência ou idosa.
Público Prioritário	Em especial, famílias beneficiárias de programas de transferência de renda e beneficiários (as) do Benefício de Prestação Continuada (BPC) e em acompanhamento pelo CREAS
Formas de Acesso	Através de encaminhamento dos Centros de Referência de Assistência Social (CRAS), CREAS e busca espontânea
Capacidade de Atendimento	Até 80 usuários e suas famílias/cuidadores
É ou será ofertado de forma gratuita aos/as usuários/as?	Sim
*Outras formas de acesso: encaminhamentos das áreas de Educação e Saúde; demanda espontânea; indicação de usuários que frequentam ou frequentaram o Programa de Habilitação e Reabilitação da instituição; Setor de Reabilitação do INSS e outros. Salientamos que as demandas advindas dessas outras formas de acesso, são encaminhadas para referenciamento nos CRAS e avaliação do PAIF.	

### 2.4. OBJETIVO GERAL

Qualificar de forma a complementar os Serviços e Benefícios de Assistência Social por meio de ações articuladas, voltadas à habilitação e reabilitação de pessoas com deficiência visual, estimulando e potencializando seus recursos pessoais, familiares e comunitários no processo de inclusão social.



### 2.4.1. OBJETIVOS ESPECÍFICOS

1. Estimular e potencializar as famílias e comunidade no processo de proteção social às pessoas com deficiência
2. Identificar situações de dependência
3. Prevenir a institucionalização e a segregação de pessoas com deficiência, assegurando o direito de convivência familiar e comunitária
4. Promover acessos a benefícios e serviços socioassistenciais
5. Promover acesso a serviços setoriais, em especial das políticas de educação, saúde, cultura, esporte e lazer existentes no território e no município, contribuindo para o usufruto dos usuários aos demais direitos
6. Oportunizar o acesso às informações sobre direitos e sobre participação cidadã, estimulando desenvolvimento do protagonismo dos usuários
7. Contribuir na garantia da acessibilidade e tecnologia assistiva para a pessoa com deficiência ou com mobilidade reduzida, viabilizando a condição de seu alcance para utilização com segurança e autonomia dos espaços, mobiliários, tecnologias, sistemas e meios de comunicação, conforme o conceito do desenho universal e as normas da ABNT
8. Fornecer suporte aos equipamentos da política da assistência social e de outras políticas setoriais na perspectiva do enfrentamento e superação das barreiras atitudinais, sociais, culturais, econômicas, arquitetônicas e tecnológicas, contribuindo para a autonomia e protagonismo das pessoas com deficiência
9. Propiciar orientações aos equipamentos socioassistenciais intersetoriais e demais órgãos, quanto aos direitos e necessidades da pessoa com deficiência, buscando a desconstrução de mitos e preconceitos e possibilitando a inclusão social



### 3. PLANEJAMENTO DO TRABALHO – 2025

#### 3.1. FLUXOGRAMA DO PROCESSO DE TRABALHO

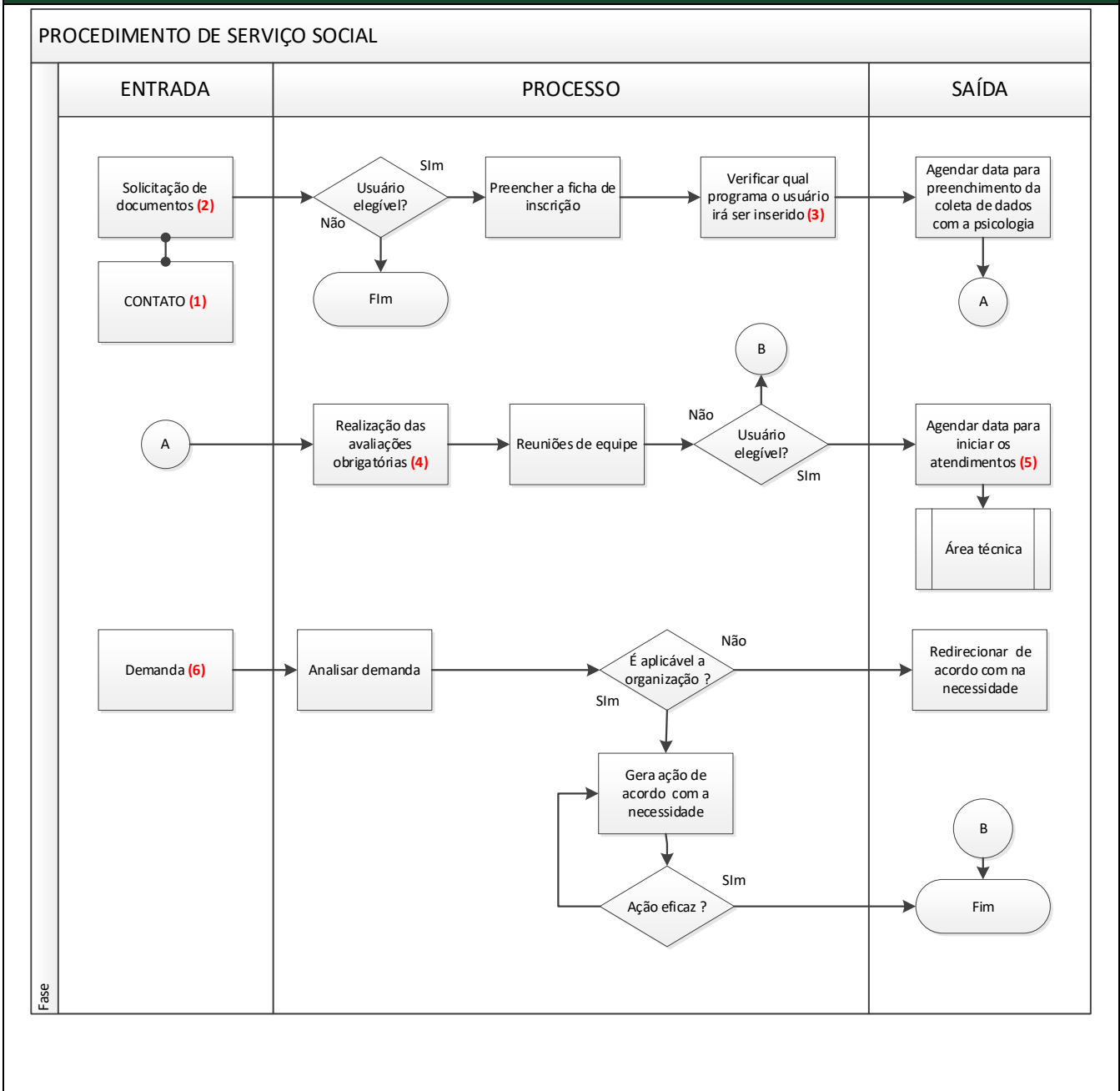

#### 3.1.1. PROCESSO DE TRABALHO: PROCEDIMENTO ESTRATÉGICO

O trabalho do CPC prima pela qualidade do programa socioassistencial prestado através de contínuo investimento à capacitação da equipe multidisciplinar de profissionais, tendo como **missão** oferecer atendimento multidisciplinar especializado à pessoa com Deficiência Visual (cegueira ou baixa visão), buscando o desenvolvimento de sua autonomia, inclusão e qualidade de vida, através de estrutura física adequada e Tecnologia Assistiva inovadora, tendo como **visão** ser um centro de referência no atendimento e inclusão de pessoas com Deficiência Visual. Nossos **valores**: atuação ética, transparência, responsabilidade, igualdade de oportunidades, flexibilidade, respeito, atuação inclusiva, combate ao preconceito através da informação, inovação e trabalho em parceria.

O fato de a instituição ser certificada pela ISO 9001, já preconiza procedimentos e ferramentas para avaliação



e monitoramento do trabalho realizado, envolvendo todas as partes: diretoria, coordenação e equipes técnicas e administrativa.

**Procedimentos Estratégicos:** os membros da diretoria institucional são responsáveis pela retaguarda financeira, realizando a mediação com órgãos públicos, atuando na captação de recursos e tomada de decisões referentes à organização geral da instituição, em especial o programa apresentado nesse Plano de Trabalho. São responsáveis pelo monitoramento da saúde financeira da instituição, acompanhando mensalmente as planilhas e contas bancárias, em reuniões ordinárias e extraordinárias. Os membros da diretoria, em especial o presidente e a vice-presidente participam ativamente, inteirando-se do trabalho técnico desenvolvido, supervisionando as ações institucionais junto ao público-alvo e participando de algumas atividades desenvolvidas. É elaborado a partir da **Matriz SWOT**, onde a equipe e gestores, em reunião de início e/ou de início e/ou final de ano, avaliam em relação ao ambiente interno da instituição, os Pontos Positivos (Forças), e Pontos Negativos (Fraquezas) e em relação ao ambiente externo, as Ameaças e Oportunidades e registrado no **FOR 123 – Planejamento Estratégico e FOR 118 – Análise de Contexto da Organização**. Ao longo do ano, os objetivos, prazos e atividades planejadas, vão sendo modificados conforme avaliação e/ou execução. A empresa voluntária *Persore*, poderá realizar alguns treinamentos junto à equipe técnica/administrativa e também é responsável pela seleção de novos profissionais. O Presidente também é responsável pela supervisão em relação à certificação ISO 9001. Alguns membros da diretoria fornecem apoio e retaguarda jurídica, para que a documentação institucional esteja regular e de acordo com as exigências dos órgãos públicos, e oferecem apoio principalmente diante alterações constantes e exigências que podem comprometer a execução do trabalho realizado, que comprovadamente evidencia resultados positivos para o público-alvo (cidadãos americanenses) e reflete na sociedade e municipalidade como um todo, quando exercem autonomia trabalhada e conquistada em conjunto com a equipe técnica executora do presente programa.

**Procedimentos Táticos:** A coordenação executa e supervisiona o funcionamento e execução geral do trabalho institucional, através de acompanhamento semanal e reuniões frequentes com técnicos do Serviço Social e Psicologia. Acompanha o monitoramento realizado pela equipe técnica e sugere ou auxilia nas questões relativas à execução do trabalho junto aos usuários e familiares/cuidadores, fazendo inclusive a verificação do Indicador Técnico e da Pesquisa de Satisfação do Usuário. Auxilia e atua na gestão do trabalho da equipe técnica e supervisiona a área administrativa.

**Procedimento Operacional:** a equipe técnica executora da oferta socioassistencial é munida de formulários, que controlam, planejam, acompanham, monitoram e avaliam o trabalho executado junto a cada usuário/familiar/cuidador, em atendimentos realizados individualmente ou em grupos, conforme avaliação criteriosa inicial das vulnerabilidades, necessidades e potencialidades do público atendido (elaboração do PDU – Plano de Desenvolvimento – Usuário ou Grupo). Reuniões semanais são momentos para estudo e discussão de casos. Realizado monitoramento semanal e/ou quinzenal da evolução do usuário/familiar/cuidador nos atendimentos das diversas áreas para que os planejamentos sejam elaborados pontualmente, de acordo com a necessidade do usuário. Semestralmente, os profissionais elaboram Relatório de Evolução Semestral dos usuários, atendidos individualmente e/ou em grupos. Paralela à construção desse relatório, é discutido e preenchido em equipe o Indicador Técnico, quantificando o grau de evolução do usuário e familiar/cuidador, compondo também o percentil de evolução geral dos usuários, obtido através das intervenções da equipe técnica e participação/respostas dos usuários e familiares/cuidadores diante dessas intervenções. Além disso, cabe aos CRAS – auxiliar e subsidiar, em rede, o trabalho dos profissionais que executam o presente plano de trabalho, elaborando em conjunto ferramentas para reavaliação, já que a instituição detém o conhecimento, experiência e vínculo com o público-alvo. Ainda e estudo e teste a implantação de Sistema Gerenciador – Prontuário Eletrônico, que tem por objetivo gerenciar as informações sociais da instituição, de forma prática e objetiva, através de módulos segregados por área de atuação dos profissionais inerentes a atividade.

### 3.1.2. PROCESSO DE TRABALHO: PROCEDIMENTO GERENCIAL/TÁTICO

#### 3.1.2.1. GESTÃO DO TRABALHO

##### 3.1.2.1.1. RECURSOS HUMANOS:

Nº	Função	Quantidade de Trabalhadores/as	Carga Horária Semanal	Escolaridade
1	Coordenação	01	40hs	Superior
2	Assistente Social	02	30hs	Superior
3	Analista Financeiro	01	40hs	Superior
4	Analista de	01	40hs	Superior



	Comunicação e Marketing			
5	Assistente Administrativo	01	40hs	Superior
6	Auxiliar de Educador (Serviços Gerais)	01	40hs	Ensino Fundamental
7	Instrutor de Orientação e Mobilidade	01	16hs	Superior
8	Monitor de Informática	01	20hs	Superior
9	Psicóloga	01	18hs	Superior
10	Psicóloga	01	20hs	Superior
11	Terapeuta Ocupacional	01	24hs	Superior

### 3.1.2.1.2. PERFIL E ATRIBUIÇÕES:

Nº	Função	Atribuições	Perfil
1	Coordenação	<p>Coordenar as atividades da equipe de forma a garantir qualidade do atendimento ao usuário; • Realizar reuniões com profissionais da equipe técnica para avaliação, planejamento de ações e estudos dos casos; • Realizar visitas para avaliação, orientação e acompanhamento da inclusão escolar de usuários nas unidades de ensino, realizando encaminhamentos conforme necessidade; • Garantir o desenvolvimento e o aperfeiçoamento da equipe técnica; • Acompanhamento de profissionais em visitas domiciliares, quando necessário; • Participação em reunião com famílias sobre evolução usuário, orientações, encaminhamentos ou esclarecimentos nos atendimentos; • Planejamento anual de quadro de horários de atendimentos, modificações e adequações; • Elaboração e aplicação de treinamentos ou palestras para professores, pedagogos ou outros profissionais, conforme solicitação da rede de ensino ou outras instituições; • Responder pelo recrutamento e seleção de novos profissionais que farão parte da equipe; • Elaboração de relatórios; • Participação e representação da instituição em eventos e conselhos; • Elaborar e aplicar treinamentos diversos para a equipe, conforme necessidade; • Atuar como responsável pela Sistema de Gestão da Qualidade; • Intermediar as relações LIONS/CPC; • Coordenar e acompanhar o trabalho dos voluntários; • Analisar e viabilizar a captação de recursos financeiros visando a sustentabilidade da instituição; • Elaborar projetos para órgãos públicos e/ou empresas privadas para recebimento de verbas; • Serviços externos.</p>	<p>Dinamismo, proatividade, liderança, capacidade de mediação, conhecimento técnico.</p>
2	Assistente Social	<p>Orientar as atividades da profissional de Serviço Social. • Realizar atendimento de acolhida de novos usuários (entrevista inicial) e preenchimento da ficha de inscrição; • Definir a prioridade do atendimento dos usuários junto com a equipe técnica, conforme programas oferecidos e disponibilidade da instituição; • Atender aos usuários e familiares/cuidadores, auxiliando-os em suas necessidades, realizando orientações</p>	<p>Formação ético-política; visão crítica e atualizada; pró-atividade; capacidade de relacionamento e mediação; sensibilidade; afetividade;</p>



		<p>conforme demanda; • Realizar e/ou participar de atendimentos de grupos psicossociais; • Encaminhar, monitorar e manter contato com a rede de serviços socioassistenciais: CRAS, CREAS, Conselho Tutelar, SUS, Prefeituras, Secretarias Municipais e outras instituições; • Encaminhar, monitorar e manter contato com parceiros (Ex. Convênio São Lucas Saúde); • Monitorar a frequência dos usuários e familiares/cuidadores nos atendimentos; • Acompanhar casos de usuários que estejam afastados do atendimento da instituição; • Participar de reuniões conforme necessidade: com usuários, familiares/cuidadores, equipe multidisciplinar, estagiários, coordenação técnica e profissionais de outras instituições, contribuindo para a elaboração/discussão de estratégias de intervenção; • Atuar em conjunto com outros profissionais da equipe multidisciplinar, na instituição e fora dela (domicílio, comunidade, escolas e outras instituições); • Realizar visitas domiciliares; • Ser responsável por elaborar Plano de Trabalho para recebimento de recursos públicos e/ou privados; • Ser responsável por elaborar relatórios de monitoramento dos serviços prestados pela instituição conforme exigências dos municípios parceiros; • Elaborar documentos diversos, realizando registros conforme procedimento estabelecido pela Certificação ISO; • Participar de eventos, cursos, congressos, palestras, representando a instituição; • Fazer parte de conselhos diversos, representando a instituição.</p>	assertividade.
3	Analista Financeiro	<p>Elaborar Orçamento anual; • Realizar o pagamento das contas a pagar e controle das contas a receber; • Elaborar e analisar fluxos de caixa, indicador de orçamento e relatórios das contas bancárias; • Enviar mensalmente os boletos bancários dos contribuintes; • Compor e elaborar prestações de contas das parcerias firmadas com órgãos públicos; • Atualizar o Portal da Transparência; • Enviar documentação da instituição e informações contábeis, financeiras e fiscais ao escritório contábil; • Auxiliar na elaboração do Plano de Trabalho; • Preparar e encaminhar documentação necessária para regulamentar a instituição frente a órgãos públicos e privados; • Auxiliar as renovações anuais de certificações, incluindo renovação de AVCB; • Analise financeira do Programa Nota Fiscal Paulista; • Elaborar e aplicar treinamentos ISO 9001.</p>	Relacionamento Interpessoal, responsabilidade e comprometimento, planejamento e organização, iniciativa.
4	Analista de Comunicação e Marketing	<p>Organização de eventos realizados pela instituição. • Elaborar material e efetuar a divulgação da Instituição; (Marketing) • Responsável pelo relacionamento com a mídia; • Oferecer suporte à administração e coordenação, conforme necessidade; • Suporte ao Programa Nota Fiscal Paulista (acompanhar separação de notas, contatos com voluntários e estabelecimentos comerciais, entre outros); • Responsável pelo relacionamento com parceiros; • Suporte na</p>	Organização, proatividades, dinamismo, conhecimento específico.



		captação de recursos; • Representar a Instituição em reuniões e eventos; • Marketing; • Comunicação interna e externa; • Captação de recursos.	
5	Assistente Administrativo	Desenvolver atividades nas áreas administrativa e oferecer suporte a área técnica. • Responsável pelo processo de Compras da instituição; • Responsável pelo Programa Nota Fiscal Paulista; • Responder pelas atividades de manutenção geral, predial e de informática; • Responsável pela documentação dos voluntários; • Responsável pelas atividades de RH/Departamento Pessoal: contratação, integração, agendamento de exames, envio documentação e informações dos profissionais (controle de folha ponto e horas extras, entre outras) ao departamento pessoal do escritório contábil; envio de informações à empresa responsável pela elaboração de PCMSO e PPRA; • Elaborar e aplicar treinamentos ISO 9001; • Desempenhar eventuais atividades de acordo com a necessidade da instituição; • Auxiliar nas Vendas de artesanato e bazar; • Atendimento telefônico e recepção na ausência da estagiária; • Suporte a área técnica; • Suporte aos voluntários; • Auxiliar na captação e organização das doações;	Conhecimento técnico; capacidade de trabalho em equipe; dinamismo; criatividade; equilíbrio emocional. Iniciativa, Negociação
6	Auxiliar de Educador	Responsável pela limpeza geral do piso inferior do prédio, casa terapêutica e sala de integração sensorial e área externa do prédio; • esporadicamente realiza limpeza no piso superior quando acontece eventos realizados pelo CPC; • responsável pela cozinha: café, chá, sucos, lanches para os usuários diariamente; • Responsável pelo controle e estoque de produtos alimentícios e de limpeza;	Capacidade de organização, higiene; proatividades.
7	Instrutor de Orientação e Mobilidade	Realizar coleta de dados e avaliação com usuário e /ou família/cuidador no ingresso ao atendimento; • Realizar atendimentos e treinamentos em OM no CPC, escolas, comunidade e locais de trabalho; • Realizar atendimentos individuais e ou grupais, envolvendo e orientando familiares/cuidadores; • Participar de reuniões com a coordenação e equipe técnica para discussão de casos e ajustes, quando necessário, para a melhor qualidade do atendimento; • Elaborar planejamentos, relatórios e outros documentos referentes aos atendimentos dos usuários e ao trabalho do setor na instituição, realizando registros, conforme procedimento estabelecido pela Certificação ISO; • Orientar equipe escolar e outros profissionais ligados ao usuário; • Oferecer e buscar apoio e assessoria de profissionais e órgãos públicos, atuando ativamente no que se refere à acessibilidade da pessoa com DV; • Realizar trabalho em conjunto com outros profissionais da equipe técnica em intervenções dentro e fora da instituição; • Participar de eventos, cursos, congressos, palestras, representando a instituição.	Conhecimento técnico; capacidade de trabalho em equipe; dinamismo; criatividade; equilíbrio emocional.
8	Monitor de Informática *	Ministrar aulas de informática individual ou em dupla para crianças, adolescentes e adultos utilizando softwares desenvolvidos para pessoas com DV – Cegas e com Baixa Visão; • Participar de reuniões com a coordenadora técnica e equipe	Conhecimento técnico; capacidade de trabalho em equipe; dinamismo, criatividade,



		para discussão de casos e ajustes, quando necessário, para a melhor qualidade do atendimento; • Elaborar planejamentos e relatórios referentes aos atendimentos dos usuários a ao trabalho do setor na instituição; • Participar de reunião semestral com familiares e ou usuários, para fechamento dos resultados e elaboração de metas para o próximo semestre; • Orientar, quando necessário, familiares/cuidadores e educadores, realizando inclusive visitas escolares.	interesse na atualização constante.
<p>*O profissional exerce, também, a função de professor na Rede Municipal de Ensino de Santa Bárbara D'Oeste, em horário distinto do exercido como Monitor de Informática do CPC (<b>DECLARAÇÃO ANEXA</b>). Justifica-se sua contratação e manutenção como profissional da instituição o fato de ser Pessoa com Deficiência Visual, ter formação e habilidade específicas, comprovadas pela participação de cursos (<b>CURRÍCULO e CERTIFICADOS ANEXOS</b>) bem como experiência de mais de 15 anos e eficiência no trabalho comprovada no resultado da Avaliação de Desempenho anual realizada na instituição com todos os funcionários.</p>			
9	Psicólogas	Realizar coleta de dados com usuário e /ou família/cuidador quando do ingresso à instituição; • Planejar atendimentos e atividades e elaborar relatórios referentes aos atendimentos dos usuários a ao trabalho do setor na instituição; • Realizar atendimento psicossocial individual e grupal com usuários e/ou familiares/cuidadores; • Atuar em conjunto com outros profissionais da equipe multidisciplinar, na instituição e fora dela (domicílio, comunidade, escolas e outras instituições); • Efetuar registros das atividades realizadas e evolução do usuário/grupo em formulário Planejamento; • Efetuar registros de informações sigilosas em prontuário específico da Psicologia; • Efetuar contato telefônico para agendamento, para acompanhamento dos usuários e famílias/cuidadores, quando do não comparecimento à Instituição ou por outras demandas; • Apresentar palestras eventuais; • Participar de reuniões conforme necessidade: com usuários, familiares/cuidadores, equipe multidisciplinar, estagiários, coordenação técnica e profissionais de outras instituições, contribuindo para a elaboração de estratégias de intervenção; • Supervisionar estagiários; • Participar de eventos, cursos, congressos, palestras festas ou inaugurações; • Acompanhar usuários com intervenção, quando necessário, em eventos internos e externos; • Elaborar relatório semestral de evolução dos usuários e grupos; • Elaborar, desenvolver e executar projetos específicos conforme necessidade. • Realizar encaminhamentos externos para usuários e familiares/cuidadores, quando necessário; • Realizar atendimentos individuais ou grupais em conjunto com profissionais da equipe multidisciplinar.	Atuação ética; capacidade de trabalho em equipe, escuta, observação; equilíbrio emocional; bom senso; neutralidade; empatia.
10	Terapeuta Ocupacional	Realizar anamnese e avaliação da provável disfunção ocupacional decorrente da presença da DV e/ou outras deficiências; • Participar de reuniões com a coordenadora técnica e equipe para discussão de casos e ajustes, quando necessário, para a melhor qualidade do	Conhecimento técnico; criatividade; organização; escuta; equilíbrio emocional;



		<p>atendimento; • Elaborar planejamento e relatórios referentes aos atendimentos dos usuários a ao trabalho do setor na instituição; • Participar de reunião semestral com familiares e ou usuários, para fechamento dos resultados e elaboração de metas para o próximo semestre; • Aplicar atividades para a melhora/ajuste/adaptação/estimulação/aprendizado e reaprendizado das funções ocupacionais, objetivando a inserção da pessoa em seu meio; • Aplicar atividades voltadas a pratica das AVDs e AIVDs, como meio e forma de conquista de autonomia e independência; • Orientar à pessoa com DV e familiares/cuidadores quanto a adaptações que facilitem o desenvolvimento das atividades por parte das pessoas com Baixa Visão e Cegas, como o uso de contrastes ou pistas táteis; • Intervir no domicílio, escola e comunidade, conforme necessidade do usuário e/ou familiar/cuidador; • Investigar e adequar funções e habilidades dos usuários em fase pré-profissionalizante; oferecer apoio à inclusão no mercado de trabalho quando necessário;</p>	<p>capacidade de trabalho em equipe.</p>
<b>3.1.2.1.3. GESTÃO DE PESSOAS E DE TRABALHO:</b>			
1	<b>Critérios e Métodos de Seleção de Trabalhadores/as:</b>	<p>A partir da descrição de cargo e do perfil do profissional a ser contratado, solicitamos à empresa parceira <i>PERSORE</i>, que proceda à divulgação da vaga e processo seletivo (através da seleção de currículos, dinâmicas de grupos e aplicação de testes psicológicos, avaliados posteriormente). Na contratação, após discussão entre área técnica da instituição e empresa parceira, são solicitados documentos pessoais: diploma ou comprovante de escolaridade e outros cursos exigidos pelo cargo, credenciamento em órgão de classe, carteira de trabalho, CPF, RG, Comprovante de Endereço.</p> <p>Em fase de finalização o “Manual de Integração do Recursos Humanos” documento de orientação com a finalidade apresentar a instituição aos profissionais, assim como normas, regras, direitos e deveres.</p>	
2	<b>Pactuação da Atividade Voluntária:</b>	<p>O voluntário chega à instituição através da divulgação do trabalho e necessidades institucionais em universidades, empresas, por indicação de usuários e familiares/cuidadores ou de outros voluntários. Existe sempre a preocupação com a idoneidade moral, habilidades e respeito ao usuário e instituição, na seleção do voluntário. Quanto ao aspecto legal, utilizamos o FOR 63 - Ficha de Cadastro e FOR 77 - Termo de Adesão, baseado na Lei do Voluntariado. O voluntário interessado em oferecer seu trabalho na atuação direta com o usuário ingressa à instituição após avaliação da coordenação, equipe de profissionais e usuários. Constatado interesse por parte dos usuários e viabilidade de execução do trabalho, avaliam-se os documentos (certificados, conforme a área de atuação), treinamentos e supervisões necessárias e, em seguida, a atividade tem início. A Capacitação é realizada pela Coordenação ou outros voluntários e/ou profissionais da equipe técnica, conforme a atividade que será executada. A Avaliação de Desempenho é realizada informalmente, através de feedbacks dos usuários participantes da atividade, da coordenação, dos profissionais e do próprio voluntário envolvido.</p>	
3	<b>Educação Permanente:</b>	<p>O CPC oferece oportunidade de capacitação e desenvolvimento profissional interno/externo, conforme demandas institucionais e dos profissionais, passando pelo crivo de avaliação de viabilidade, feito pela coordenação, incentivando a busca contínua por novos conhecimentos técnicos que contemplem a Política da Qualidade e atendam realmente às necessidades dos usuários, considerando também o uso de Tecnologia Assistiva atual. Conforme a equipe participa de formações, são realizados encontros de compartilhamento de informações dos profissionais</p>	



		<p>participantes, com o restante da equipe. A empresa <i>Persore</i>, profissionais da área da saúde, etc. também ministram cursos, treinamentos e palestras para a equipe, contribuindo para a formação contínua. A coordenação oferece orientação e apoio periódicos à Equipe Técnica. Semanalmente realizamos reuniões de equipe, agora divididas em dois momentos: às terças-feiras no período da manhã: discussão de casos de crianças e adolescentes, e planejamos/avaliação das intervenções com esses usuários e familiares/cuidadores realizada com profissionais que atendem esse público-alvo. No período da tarde reunião com a participação de todos os profissionais, discussão de assuntos gerais e no segundo momento somente equipe técnica, com a discussão de casos de adultos/idosos. Essas reuniões têm o objetivo de discutir casos e planejar/avaliar intervenções com os usuários e familiares/cuidadores; discutir procedimentos que facilitem e melhorem a qualidade do trabalho institucional em consonância com a certificação ISO 9001. As reuniões do período da tarde são divididas em três partes: iniciamos com um momento de relaxamento com exercícios de respiração baseados na Hatha Yoga, o que vem contribuindo para o bem-estar da equipe e melhor administração do estresse causado pelo trabalho, além de tornar o ambiente de trabalho mais harmonioso. A segunda parte trata de assuntos gerais. Nesses dois primeiros momentos participam as equipes técnica e administrativa. A terceira parte da reunião é dedicada às discussões de casos de adultos/idosos e planejamos/avaliação das intervenções com esses usuários e familiares/cuidadores. Além das reuniões semanais, são realizadas reuniões específicas sobre casos, conforme necessidade e demanda, na instituição, nas escolas ou em outros locais da comunidade, com a participação de equipe de profissionais designada pela Coordenação, que tem também o papel de oferecer apoio ou direcionar a busca de apoio, decidir sobre intervenções e mediar contatos.</p> <p>Reuniões pontuais são realizadas para discussão de casos específicos que serão desligados no próximo semestre em função de terem atingido os objetivos de parte ou todas as áreas. Reuniões semestrais acontecem com o objetivo de compartilhar a avaliação da evolução dos usuários com eles e com a família. Também semestralmente é preenchido o <b>FOR 115 - Indicador Técnico, cujo resultado (2º semestre/2025) ficou em 83%, acima da meta estabelecida de 51%</b> o que significa que os usuários alcançaram evolução dentro da margem “Ótima Evolução”.</p> <p>Regularmente são realizadas reuniões de Planejamento Estratégico, cujo objetivo geral é “criar condição estrutural suficiente para sustentar o crescimento e desenvolvimento da instituição, considerando trabalho integrado em equipe, necessidade dos usuários, familiares/cuidadores, requisitos e exigências da comunidade, órgãos públicos do Sistema de Gestão da Qualidade” Nessas reuniões são traçados objetivos a serem alcançados até final de 2026. As reuniões são conduzidas pela coordenadora da instituição. Dentro do objetivo geral são realizados inclusive, esclarecimentos e estudos sobre o SUAS.</p>
4	<b>Ações de Avaliação de Desempenho e de Valorização:</b>	<p>A partir de 2014 foi implantada <b>Avaliação de Desempenho</b> dos profissionais contratados, visando o desenvolvimento da equipe e, conseqüentemente, melhorando a qualidade do serviço prestado ao usuário/familiar/cuidador. É realizada uma vez ao ano. Profissionais fazem uma autoavaliação onde pontuam 08 a 12 habilidades (dependendo do cargo); o mesmo é feito pela coordenação, que também pontua os profissionais e em seguida, é feita uma reunião para consenso e feedback com o resultado da avaliação. A coordenação também realiza autoavaliação e recebe feedback da presidência. O <b>Indicador de Avaliação de Habilidades de 2026</b> teve como resultado <b>93% - Eficiente</b>, ficando acima da meta de 85%.</p> <p><b>Ações de Valorização:</b> <b>Profissionais:</b> a instituição oferece e valoriza condições de trabalho – ambiente adequado e disponibilização de materiais necessários.</p>



		<p>Conforme avaliação dos gestores, incentivamos a capacitação e estudo, custeando cursos e outros eventos importantes para o desenvolvimento profissional. Os profissionais têm oportunidade de manifestar suas necessidades, sentimentos e anseios, o que o motiva e valoriza. Continuidade ao processo de estudo para implantação do plano de cargos e salários. O momento inicial das reuniões semanais, que é de relaxamento com exercícios de respiração baseados na Hatha Yoga, contribui para o bem-estar da equipe e melhor administração do estresse causado pelo trabalho, além de tornar o ambiente de trabalho mais harmonioso.</p> <p><b>Voluntários:</b> regularmente realizamos encontros com os voluntários; disponibilizamos ambiente e materiais dos quais necessite e mantemos uma relação respeitosa e cordial com todos eles. É evidente que o próprio trabalho motiva o voluntário; ele o faz por vontade própria e tem como retorno a satisfação de doar seu tempo e talento. Ao final de cada ano oferecemos um café da manhã, almoço ou jantar onde reunimos todos para agradecer-los e homenageá-los. Ressaltamos o vínculo dos voluntários com a instituição considerando os anos de dedicação e seu tempo ao trabalho.</p>
--	--	---

### 3.1.2.2. GESTÃO FINANCEIRA E ORÇAMENTÁRIA

A Gestão financeira da instituição é realizada conforme Procedimento (SGQ 11) que apresenta a execução do trabalho através dos formulários de fluxo de caixa que evidenciam as receitas e despesas realizadas. O monitoramento e avaliação da Gestão Financeira e Orçamentária é demonstrado através do Indicador Financeiro Institucional. O Indicador, sistema e formulários utilizados controlam, planejam, acompanham e monitoram as atividades financeira da instituição.

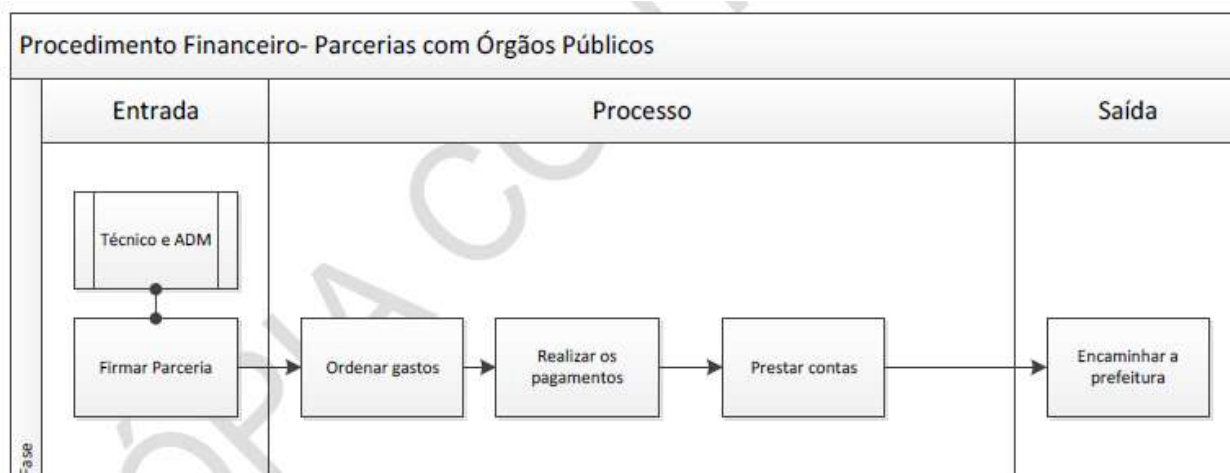

### 3.1.2.3. INFRAESTRUTURA

**ESTRUTURA FÍSICA:** A instituição possui espaço físico, que foi sendo adequado ao longo dos anos, visando atender as normas técnicas vigentes de acessibilidade e necessidades internas, como por exemplo troca de paredes de divisória por drywall, impedindo a passagem de som e garantindo a privacidade dos atendimentos, em especial do serviço de Psicologia. Todas as portas das salas têm janelas de vidro, de onde é possível



observar os atendimentos, demonstrando a transparência na prática institucional. A manutenção e dedetização das dependências do CPC é realizada regularmente, para garantir condições ambientais adequadas para o desenvolvimento das atividades do Plano de Trabalho. No início de 2025, finalizamos a reforma da Casa Modelo, totalmente estruturada com equipamentos modernos. Foi realizada a reforma do Jardim Sensorial, pintura da quadra, rampa de acesso a Casa Modelo e a recepção recebeu pintura nova, sofás adequados e bebedouro. Continuamos em busca de parceiros para execução do projeto elaborado para a reforma da fachada da instituição, pintura do prédio e instalação do piso tátil na calçada de acesso ao prédio.

**RECURSOS MATERIAIS:** A instituição participa regularmente de campanhas e elabora projetos para empresas parceiras e/ou órgãos públicos que disponibilizem verbas para viabilizar aquisição/troca de equipamentos e Tecnologia Assistiva de suporte aos atendimentos. Mantemos uma lista de necessidades regularmente atualizada pelos profissionais. Recebemos periodicamente a doação de audiolivros e livros em Braille da Fundação Dorina Nowill que compõem e ampliam o acervo de nossa biblioteca.

**ACESSIBILIDADE:** Todas as dependências possuem identificação com placas em escrita ampliada e Braille para acessibilidade na locomoção e localização dos ambientes com autonomia pela Pessoa com Deficiência Visual. Fornecemos materiais e cartilhas explicativas sobre o trabalho desenvolvido bem como palestras e formações, com objetivo de divulgar nosso trabalho e levar ao conhecimento do público destinatário da OSC.

#### 3.1.2.4. AQUISIÇÕES DO PÚBLICO ALVO

**Princípios Éticos:** O trabalho institucional é regido pelos princípios éticos da NOB-RH-SUAS, citados no capítulo I, art. 6ª e pelos códigos de ética do Assistente Social e do Psicólogo

Nossas ações são também norteadas e reguladas por documentação criada ao longo do processo de certificação ISO 9001: Política de uso da Informática – SGQ 15; Normas Internas Profissionais - SGQ 17 e Regulamento para participação de capacitação SGQ 18.

Nas reuniões semanais de equipe, onde são discutidos os casos, são realizados monitoramento e avaliação da evolução das ações desenvolvidas pelos profissionais, dificuldades encontradas no trato com os usuários e/ou familiares/cuidadores e toda equipe se integra na resolução de questões ou planejamento de ações pertinentes, com o devido respeito ao caso em discussão e às diferentes opiniões dos profissionais.

Os usuários e familiares/cuidadores, durante processo de inserção na instituição, recebem dois conjuntos de regras que normatizam e organizam o funcionamento institucional, lidos e explicados pelos profissionais da área de Psicologia, apontando as responsabilidades dos mesmos: Normas Internas e Termo de Compromisso e Normas Específicas.

A NOB–SUAS, NOB-RH-SUAS, Tipificação dos Serviços Socioassistenciais, Resolução CNAS nº 34, o Planejamento Estratégico e a certificação ISO 9001, vêm contribuir para a estruturação e organização do trabalho institucional para que o usuário/família/cuidador se beneficiem de um atendimento de qualidade que verdadeiramente venha de encontro às suas necessidades e ao desenvolvimento da autonomia e exercício da cidadania na busca por outros serviços socioassistenciais e no uso dos recursos disponíveis nas áreas de educação, trabalho, cultura e lazer.

**Seguranças Socioassistenciais:**

- SEGURANÇAS DE ACOLHIDA
- SEGURANÇAS DE CONVÍVIO FAMILIAR E COMUNITÁRIO
- SEGURANÇAS DE DESENVOLVIMENTO DE AUTONOMIA INDIVIDUAL, FAMILIAR E SOCIAL

Os novos usuários e seus familiares/cuidadores são acolhidos pelo Serviço Social e Psicologia, individualmente e em grupos. Realizada Reunião de Acolhimento com usuários, familiares/cuidadores e profissionais com o intuito de apresentar trabalho institucional, as normas de funcionamento e gestão financeira transparente. Os usuários em processo de habilitação e reabilitação são frequentemente acompanhados pelos mesmos setores e suas demandas atendidas. Os dados coletados e temas trabalhados nos grupos respeitam o contrato de sigilo/código de ética. Na elaboração do PDU/PIA pelos profissionais em conjunto com os usuários e familiares/cuidadores tivemos o cuidado de alinhar suas necessidades, interesses/demandas e capacidades, para traçar objetivos e elaborar atividades adequadas nos diversos setores. O acompanhamento individual realizado pelo Serviço Social e Psicologia permite que encaminhamentos externos e realização de trabalho em rede facilitem e atendam o acesso aos direitos sociais.

Os grupos psicossociais frequentados por usuários e/ou familiares cuidadores abordam temas e discutem práticas de convívio com a deficiência visual e especificidades de cada usuário e família. A prática da orientação realizada frequentemente, através de visitas externas e contato com profissionais de escolas, outras instituições/serviços, pessoas da comunidade do entorno da instituição ou do território do usuário



possibilita o fortalecimento de vínculos e vivência de experiências significativas e inclusivas.

Atendimentos específicos como o realizado através de Atividades da Vida Diária e da Vida Prática, Orientação e Mobilidade e Informática e uso de TA – Tecnologia Assistiva, desenvolvem a autonomia do usuário, tornando-o funcional nos diversos ambientes fora da instituição: escola, trabalho, lazer, cultura. O Instrutor de OM faz contatos frequentes com a defesa civil e SAC, orientando também aos usuários a fazerem o mesmo, reivindicando segurança e manutenção de vias públicas. Além disso, o trabalho realizado através desses atendimentos, em conjunto com os Grupos Psicossociais possibilitam revisão de atitudes inadequadas e reforço da expressão das dificuldades individuais e coletivas, podendo resolvê-las. A instituição tem profissionais representantes nos Conselhos – CMAS, CMDCA e CMDPD.

O **público-alvo** participa de seu processo de habilitação/reabilitação e é estimulado e respeitado em suas necessidades, potencialidades e dificuldades, ao longo de todo esse processo. As **avaliações** com os usuários são feitas no momento da inserção na instituição (Ficha de Inscrição Infantil/Adulto do Serviço Social, coleta de dados Psicologia e levantamento de necessidades) com formulários próprios e dados fornecidos por eles e/ou por seus familiares/cuidadores, por exames médicos ou outros relatórios ou avaliações (oftalmológica, neurológica, etc.). As avaliações são realizadas de acordo com o Programa que o usuário será inserido; **Programa de Intervenção Precoce**: avaliação em Pedagogia e/ou Terapia Ocupacional; **Programa de Educação**: Avaliação em Pedagogia, Terapia Ocupacional, Orientação e Mobilidade e informática; **Programa de Reabilitação**: Pedagogia, Orientação e Mobilidade, Terapia Ocupacional e Grupo de Inserção. No início do ano, é realizada uma **Reunião de Acolhimento**, com todos os usuários que frequentam a instituição. Nessa reunião é apresentado o quadro de funcionários com as atividades e objetivos de cada área para que todos os presentes possam conhecer todos os programas desenvolvidos na instituição (Intervenção Precoce, Educação e Reabilitação) e ter ideia do funcionamento geral, incluindo o conjunto de normas internas, cronograma do ano e gestão financeira dos recursos recebidos e aplicados no exercício anterior. Entendemos que tais informações são importantes para o conhecimento de todos e fazem parte da **gestão transparente** adotada pela instituição. Na oportunidade de expor todos os dados da instituição, responsabilizamos cada parte envolvida – usuários, familiares/cuidadores/profissionais e poder público – para que os resultados sejam alcançados e que o objetivo geral institucional se cumpra.

No início de cada ano/semestre, são elaborados os **PDU – Plano de Desenvolvimento do Usuário/Grupo ou PIA – Plano Individual de Atendimento**. Tais planos são elaborados e discutidos em conjunto com profissionais e cada usuário/grupo de usuários/familiar/cuidador nos atendimentos iniciais de cada especialidade, a partir das avaliações, logo na inserção do novo usuário aos atendimentos. Considerando as avaliações dos resultados obtidos durante os atendimentos anteriores, de usuários já inseridos nos programas institucionais, realizados no semestre anterior, compartilhados nas **reuniões de fechamento semestrais**, os mesmos planos são modificados ou mantidos. É importante salientar que na ocasião dessas reuniões, alguns usuários são desligados por terem atingido os objetivos dentro de uma ou todas as especialidades. Essas reuniões, com duração de 30 minutos por usuário, objetivam responsabilizar cada parte do todo (profissional, família e usuário) pela evolução (ou não) diante dos objetivos traçados e discutir como sanar dificuldades. A equipe de profissionais entende que os usuários em todas as faixas etárias, mesmo as crianças menores, devem participar ativamente desse momento. Pudemos verificar que esse investimento no empoderamento da Pessoa com Deficiência Visual, desde a tenra idade contribuiu e continua contribuindo para seu fortalecimento e desenvolvimento enquanto protagonista da própria evolução/crescimento pessoal e prepará-la para o exercício de sua cidadania

São realizados de acordo com as demandas e necessidades, encontros de **Grupos de Inserção**, com os objetivos de apresentar a instituição, realizar o acolhimento inicial de novos usuários e familiares/cuidadores e realizar algumas orientações pontuais.

Ao longo do ano **planejamentos/intervenções** nas diversas áreas, são elaborados e aplicados em conjunto com os usuários e familiares/cuidadores atendidos individualmente ou em grupos. Essa prática contribui para o desenvolvimento físico, psíquico e social de nosso público-alvo, que protagoniza e se responsabiliza por seu progresso. Ao final dos atendimentos, quando necessário, o profissional avalia junto com o usuário seu desempenho (facilidades, dificuldades), em alguns casos, envolvendo também o familiar/cuidador. Essas ações também são registradas em formulário específico de planejamento e evolução.

A avaliação do trabalho pelos usuários também é realizada através da **Pesquisa de Satisfação do Usuário**, cujo resultado de 2026 apontou nível de satisfação de **94,6%**. A certificação ISO 9001 também prevê processo de melhoria contínua através da Política de Qualidade institucional: “Prestar serviço à Pessoa com Deficiência Visual e seus familiares/cuidadores, oferecendo atendimento especializado, buscando alcançar os objetivos dos programas de Intervenção Precoce, Educação e Reabilitação e os requisitos aplicáveis para melhoria contínua do Sistema de Gestão de Qualidade”.

Eventos ocorridos ao longo do ano (comemorações, apresentações musicais e teatrais), oportunizaram o desenvolvimento da autoestima, criatividade e desenvoltura social, possibilitando o fortalecimento para o enfrentamento da situação adversa da Deficiência Visual.

**Intervenções externas** (domiciliar, escolar, institucional) são realizadas conforme avaliação do profissional e



demanda dos usuários, buscando atender necessidades pontuais e verdadeiramente verificar a funcionalidade/autonomia/independência desse usuário na vida diária e nas relações sociais.

Usuários podem participar do desenvolvimento de **Tecnologia Assistiva** através de projetos de centros como o CPqD ou de projetos de escolas técnicas ou universidades, utilizando e emitindo parecer sobre acessibilidade de aplicativos e programas para smartphones em desenvolvimento ou instrumentos que facilitem ou promovam a acessibilidade de pessoas com Deficiência Visual.

Casos de detecção, denúncia ou suspeita de negligência ou violência e outras necessidades específicas são **encaminhados** via Serviço Social para CRAS, CREAS, Conselho Tutelar. Para situações de atendimento à criança e adolescente vítima ou testemunha de violência, utilizamos o instrumento: Protocolo que institui o Fluxograma de Atendimento à Criança Vítima ou Testemunha de Violência como norteador de nossas ações.



### 3.1.3. PROCESSO DE TRABALHO: PROCEDIMENTO OPERACIONAL

#### 3.1.3.1. PLANEJAMENTO DE EXECUÇÃO E MONITORAMENTO DAS ATIVIDADES ESTRATÉGICAS

Nº	Execução		Monitoramento “Parâmetro de Aferição do Cumprimento das Metas”
	Nome da Atividade	Descrição da Atividade	
1	<b>ACOLHIMENTO ORIENTAÇÃO ENCAMINHAMENTO</b>	<p><b>Forma de Execução (como ocorrerá):</b> Atendimentos individuais e/ou em grupos com Serviço Social e/ou Psicologia; acolhimento e preenchimentos de Fichas de Inscrição do Serviço Social e coleta de dados da Psicologia; encaminhamentos a consultas médicas pela parceria São Lucas Saúde e/ou oftalmologista parceira; acompanhamentos de casos em processo de verificação de elegibilidade e inclusão nos atendimentos da instituição, orientar usuários e familiares/cuidadores na busca/acesso e defesa de direitos e benefícios; articular e referenciar usuários em serviços em rede, em especial CRAS e CREAS. Contatos com usuários, familiares/cuidadores, serviços socioassistenciais e outros</p> <p><b>Público Alvo e Ciclo Vital:</b> Todos os usuários, familiares/cuidadores de todas as faixas etárias.</p> <p><b>Data/Período da Execução:</b> Diariamente, durante período de 12 meses</p> <p><b>Materiais que serão utilizados:</b> Formulários impressos diversos, computador, máquina de Xerox, telefone, veículo.</p> <p><b>Participação do Público Alvo:</b> Inclusão</p>	<p><b>Meta:</b> Atender até 80 usuários durante 12 meses.</p> <p><b>Indicador de Desempenho (como a oferta irá medir o alcance da meta):</b> ingresso de novos usuários aos atendimentos institucionais; necessidade de atendimento interno atendida, acolhimento e registros do desempenho dos usuários, familiares/cuidadores nos atendimentos da instituição.</p> <p><b>Forma de Monitoramento/Aferição (como ocorrerá):</b> Conforme normas da Certificação ISO, a atividade será monitorada através dos seguintes formulários: <b>FOR 30</b> – Ficha de inscrição Serviço Social Adulto; <b>FOR 31</b> – Ficha do Serviço Social Infantil; <b>FOR 22</b> – Acompanhamento de Atividades; <b>FOR 94</b> – Acompanhamento de Atividades - Serviço Social; <b>FOR 29</b> – Relatório e Visitas/Atendimento Externo (quando houver demanda); <b>FOR 33</b> – Coleta de Dados – Psicologia Infantil; <b>FOR 32</b> – Coleta de Dados - Psicologia Adultos; <b>FOR 53</b> – Relatório; <b>FOR 56</b> – Encaminhamento (quando houver demanda poderá também ser realizado encaminhamento para avaliação psiquiátrica e psicológica externa); <b>FOR 59</b> – Termo de Desligamento – Criança/Adolescente; <b>FOR 72</b> – Termo de Alta Circunstancial Adulto; <b>FOR 65</b> – Normas Internas e Termo de Compromisso e <b>FOR 108</b> - Normas Específicas (assinados na inserção do usuário nos programas da instituição); <b>FOR 109</b> – Acompanhamento Psicológico Individual (preenchido quando a psicóloga atende demandas individuais de usuários, familiares/cuidadores). Toda a documentação é armazenada em prontuários físico e eletrônico dos usuários. Em função do Código de Ética da Psicologia, algumas informações são de posse apenas da Psicóloga e Coordenação.</p> <p><b>Fonte de Verificação:</b> Registros em formulários acima citados; monitoramento e observação por parte do profissional, em atendimentos em grupos com usuários, familiares e cuidadores.</p> <p><b>Data/Período do Monitoramento:</b> Semanal/Mensal/Semestral</p>



		<p>nos serviços oferecidos pela instituição e territórios.</p> <p><b>Profissional(is) Responsável(is):</b> Rosimary Favarelli Toledo, Letícia Bertê da Silva Lopes, Fernanda Nascimento Parra, Rubia Letícia P. F. Peressim.</p> <p><b>Atribuições do/a (s) Profissional (is):</b></p> <p><b>Serviço Social:</b> Acolhimento, orientação e atendimento das necessidades Socioassistenciais do usuário e família/cuidador; trabalho em rede. Acolher informações e realização de encaminhamentos dos (as) usuários (as); realizar atendimentos particularizados, realizar encaminhamento, com acompanhamento, para a rede socioassistencial; realizar encaminhamentos para serviços setoriais; fornecer suporte e orientações aos equipamentos de rede socioassistencial e intersetorial na perspectiva de enfrentamento de barreiras, orientando quanto aos direitos e necessidades e contribuindo com a autonomia das pessoas com deficiência.</p> <p><b>Psicologia:</b> Acolhimento e acompanhamento de usuários e famílias/cuidadores desde a entrada na instituição e durante o processo de desenvolvimento da autonomia. Fortalecimento de vínculos usuário-familiar/cuidador. Acolher informações e realização de encaminhamentos dos(as) usuários(as); elaborar relatórios de acompanhamento; planejar e implementar o programa, de acordo com as características do público alvo; realizar</p>	
--	--	--	--



		atendimentos particularizados; realizar encaminhamento, com acompanhamento, para a rede socioassistencial; realizar encaminhamentos para serviços setoriais; fornecer suporte e orientações aos equipamentos de rede socioassistencial e intersetorial na perspectiva de enfrentamento de barreiras, orientando quanto aos direitos e necessidades e contribuindo com a autonomia das pessoas com deficiência.	
2	<b>GRUPO PSICOSSOCIAL DE INSERÇÃO</b>	<p><b>Forma de Execução (como ocorrerá):</b> Realização de alguns encontros de acordo com as demandas e necessidades, por grupo de novos usuários adultos, formando à medida que são inscritos na instituição. Durante a execução dos grupos a participação acontecerá através de troca de informações entre usuários, esclarecimento de dúvidas em relação ao funcionamento da instituição, trabalhos realizados por cada profissional e esclarecimentos gerais em torno da Deficiência Visual, além do conhecimento das normas internas gerais e específicas já instituídas, que norteiam todo o trabalho institucional e devem ser seguidas por todos os usuários. Ao final dos encontros, os profissionais solicitam feedback dos participantes a fim de avaliar a compreensão geral e sanar dúvidas que ainda possam existir. Além dos usuários participam familiares/cuidadores ou amigos para que a integração entre todos facilite o processo de Reabilitação que está no início.</p> <p><b>Público Alvo e Ciclo Vital:</b></p>	<p><b>Meta:</b> Atender até 10 novos usuários durante 12 meses, conforme ingresso.</p> <p><b>Indicador de Desempenho (como a oferta irá medir o alcance da meta):</b> Através da observação/registros do desempenho dos usuários/familiares/cuidadores nos atendimentos em grupos e também da avaliação do público alvo, evidenciando: acolhimento, abertura diante do novo, compartilhamento das histórias pessoas; interação com os profissionais e os demais usuários/familiares; compreensão e aceitação das atividades oferecidas e das normas da instituição.</p> <p><b>Forma de Monitoramento/Aferição (como ocorrerá):</b> Conforme normas da Certificação ISO, a atividade será monitorada através dos seguintes formulários: <b>FOR 22</b> – Acompanhamento de Atividades; <b>FOR 28</b> – Plano de Desenvolvimento - Grupo; <b>FOR 29</b> – Relatório e Visitas/Atendimento Externo (quando houver demanda); <b>FOR 33</b> – Coleta de Dados – Psicologia Adultos; <b>FOR 53</b> – Relatório; <b>FOR 56</b> – Encaminhamento (quando houver demanda poderá ser realizado encaminhamento para avaliação psiquiátrica e psicológica externa); <b>FOR 59</b> – Termo de Desligamento – Criança/Adolescente; <b>FOR 65</b> – Normas Internas e Termo de Compromisso e <b>FOR 108</b> (assinados na inserção do usuário nos programas da instituição); <b>FOR 89</b> – Relatório de Evolução Grupo; <b>FOR 100</b> – Lista de Presença de Grupo; <b>FOR 109</b> – Acompanhamento Psicológico Individual (preenchido quando a psicóloga atende demandas individuais de usuários, familiares/cuidadores); <b>FOR 72</b> – Termo de Alta Circunstancial Adulto. Toda a documentação é armazenada em prontuários físico e eletrônico dos usuários. Em função do Código de Ética da Psicologia, algumas informações são de posse apenas da Psicóloga e Coordenação.</p> <p><b>Fonte de Verificação:</b> Registros em formulários acima citados; monitoramento e observação por parte do profissional, em atendimentos em grupos com usuários,</p>



		<p>A partir de 18 anos. <b>Data/Período da Execução:</b> 02 ou mais grupos durante 12 meses, conforme inserção de novos usuários <b>Materiais que serão utilizados:</b> Apresentação elaborada em Power Point, audiodescrita durante a execução; aparelho de Datashow e telão, computador, bengalas de diversos tamanhos, vendas, dinâmicas de grupo, formulários de Normas Internas e Normas Específicas. <b>Participação do Público Alvo:</b> Os novos usuários quando iniciam na instituição passam pelo acolhimento e logo inseridos no grupo juntos com outros novos usuários e familiares/cuidadores ou amigos. <b>Profissional(is) Responsável(is):</b> Rosimary Favarelli Toledo, , Letícia Bertiê da Silva Lopes, Fernanda Nascimento Parra, Érika Isa Rodrigues e Paulo Henrique Parra. <b>Atribuições do/a (s) Profissional (is):</b> <b>Serviço Social:</b> Acolhimento, orientação e atendimento das necessidades Socioassistenciais do usuário e família/cuidador; trabalho em rede. Acolher informações e realização de encaminhamentos dos (as) usuários (as); realizar atendimentos particularizados, realizar encaminhamento, com acompanhamento, para a rede socioassistencial; realizar encaminhamentos para serviços setoriais; fornecer suporte e orientações aos equipamentos de rede socioassistencial e intersetorial na perspectiva de enfrentamento de barreiras, orientando</p>	<p>familiares e cuidadores. <b>Data/Período do Monitoramento:</b> Semanal/Mensal/Semestral</p>
--	--	---	--



		<p>quanto aos direitos e necessidades e contribuindo com a autonomia das pessoas com deficiência.</p> <p><b>Psicologia:</b> Acolhimento e acompanhamento de usuários e famílias/cuidadores desde a entrada na instituição e durante o processo de desenvolvimento da autonomia. Fortalecimento de vínculos usuário-familiar/cuidador. Acolher informações e realização de encaminhamentos dos(as) usuários(as); elaborar relatórios de acompanhamento; planejar e implementar o programa, de acordo com as características do público alvo; realizar atendimentos particularizados; realizar encaminhamento, com acompanhamento, para a rede socioassistencial; realizar encaminhamentos para serviços setoriais; fornecer suporte e orientações aos equipamentos de rede socioassistencial e intersetorial na perspectiva de enfrentamento de barreiras, orientando quanto aos direitos e necessidades e contribuindo com a autonomia das pessoas com deficiência.</p> <p><b>Terapia Ocupacional:</b> orientar e reforçar a utilização adaptações e técnicas que desenvolvam e integrem os sistemas sensorial, motor e proprioceptivo e trabalhar as AVDs e AIVDs para desenvolvimento da autonomia do usuário e familiares/cuidadores.</p> <p><b>Instrutor de OM:</b> orientar e reforçar as técnicas de OM para desenvolvimento da autonomia e segurança na locomoção. Acolher informações e realização de</p>	
--	--	---	--



		encaminhamentos dos(as) usuários(as); orientar sobre cuidados formas mais seguras de locomoção.	
3	<b>ORIENTAÇÃO E MOBILIDADE E ACESSIBILIDADE</b>	<p><b>Forma de Execução (como ocorrerá):</b> Atendimento individualizado com possibilidade de pequenos grupos e com a efetiva participação da família/ cuidadores, comunidade e de outros profissionais, observando-se a idade, interesses, necessidades, experiências e características da deficiência. Realização de vivências na comunidade, incluindo entorno do domicílio e trajetos a locais específicos (instituição, escolas, trabalho), conforme necessidade e interesse do usuário. Orientação quanto ao uso seguro de transporte público e das vias públicas enquanto pedestre com DV. Atividades elaboradas com práticas pertinentes à rotina da PDV relativas à sua locomoção, onde haja necessidade da participação efetiva dos mesmos ou com guias videntes. Acompanhamento e participação de familiares/cuidadores nos atendimentos individuais da OM. Observação, inspeção e verificação realizadas em visitas aos locais designados. Planejamento de atividades e trajetos condizentes com a etapa evolutiva do usuário. Realização de orientações, participação de reuniões ou eventos que envolvam acessibilidade, a fim de denunciar inadequações e contribuir para a melhora das condições de acesso, questão de suma importância para a garantia do direito do exercício de ir e vir da pessoa com DV e sua consequente aquisição de autonomia e inclusão social.</p>	<p><b>Meta:</b> Atender até 20 usuários durante 12 meses.</p> <p><b>Indicador de Desempenho (como a oferta irá medir o alcance da meta):</b> através da observação/registros do desempenho do usuário; relatórios evolutivos semanais; maior e melhor adequação nos ambientes de convívios; ampliação do espaço vital do usuário; melhora na autonomia, responsabilidade, segurança, autocritica, critica, competência técnica, convivência interpessoal; apropriação pelo usuário de recursos e equipamentos públicos e privados que são de seu direito; contribuição do usuário para o desenvolvimento de melhor acessibilidade em sua cidade.</p> <p><b>Forma de Monitoramento/Aferição (como ocorrerá):</b> Conforme normas da Certificação ISO, a atividade será monitorada através dos seguintes formulários: <b>FOR 03</b> – Plano de Desenvolvimento - Usuário; <b>FOR 22</b> – Acompanhamento de Atividades; <b>FOR 29</b> – Relatório e Visitas/Atendimento Externo (quando houver demanda); <b>FOR 37</b> – Coleta de Dados – OM; <b>FOR 46</b> – Avaliação – OM (os formulários 37 e 46 são preenchidos na inserção do usuário na atividade); <b>FOR 53</b> – Relatório; <b>FOR 59</b> – Termo de Desligamento – Criança/Adolescente; <b>FOR 72</b> - Termo de Alta Circunstancial Adulto; <b>FOR 101</b> - Termo de compromisso-Empréstimo de material (utilizado quando fazemos o empréstimo de bengalas para o treinamento); <b>FOR 115</b> Indicador Técnico; <b>FOR 71</b> - Relatório de Evolução Individual Semestral.</p> <p><b>Fonte de Verificação:</b> Registros em formulários acima citados; monitoramento e observação por parte do profissional, em atendimentos internos e externos</p> <p><b>Data/Período do Monitoramento:</b> Semanal/Mensal/Semestral</p>



		<p><b>Público Alvo e Ciclo Vital:</b> A partir de 06 anos.</p> <p><b>Data/Período da Execução:</b> Semanalmente, durante período de 12 meses.</p> <p><b>Materiais que serão utilizados:</b> Bengalas de diversos tamanhos, pré-bengalas (em casos de crianças), jogos, brinquedos, formulários impressos diversos, computador, aparelhos de comunicação a distância, vendas para os olhos (para simulações e vivências com familiares/cuidadores e/ou pessoas da comunidade).</p> <p><b>Participação do Público Alvo:</b> o usuário é ativo desde a coleta de dados e avaliação específica de OM, passando pelo planejamento inicial; durante todo o treinamento desenvolvido; preparação para desligamento e desligamento.</p> <p><b>Profissional(is) Responsável(is):</b> Paulo Henrique Parra.</p> <p><b>Atribuições do/a (s) Profissional (is):</b>  <b>Instrutora de OM:</b> orientar e reforçar as técnicas de OM para desenvolvimento da autonomia e segurança na locomoção. Acolher informações e realização de encaminhamentos dos(as) usuários(as); orientar sobre cuidados formas mais seguras de locomoção, considerando prevenção de contágio.</p>	
4	<p><b>AVD – ATIVIDADE DE VIDA DIÁRIA</b></p> <p><b>AIVD – ATIVIDADE INSTRUMENTAL DE VIDA DIÁRIA</b></p>	<p><b>Forma de Execução (como ocorrerá):</b> Usuários frequentam os atendimentos para que, através e pela prática de atividades específicas caso a caso, maior e melhor nível de autonomia e independência nas AVDs e AIVDs. Realização de Coleta de</p>	<p><b>Meta:</b> Atender até 25 usuários durante 12 meses.</p> <p><b>Indicador de Desempenho:</b> Através de orientações específicas, das observações e registros do desempenho dos usuários e/ou seus familiares/cuidadores nos atendimentos individuais e demais atendimentos da instituição, evidenciando o desempenho ocupacional de maneira satisfatória e apropriada para o estágio de desenvolvimento, cultura, ambiente e os papéis ocupacionais que o usuário</p>



<p><b>INTEGRAÇÃO SENSORIAL</b></p>	<p>dados e avaliação; Planejamento de atividades de acordo com as necessidades e interesses do usuário; Participação ativa junto a outros profissionais em intervenção na hora do lanche para uma maior autonomia em se servir e se alimentar; Observação e orientação na higiene bucal; Orientação à familiares/cuidadores de usuários (apontando atitudes superprotetoras ou inadequadas); Visita domiciliar e outras visitas quando houver necessidades; Preparo de alimentos envolvendo cuidados de segurança pessoal na manipulação de objetos, organização na disposição dos utensílios e equipamentos domésticos e adaptações como meio facilitador; Organização do guarda-roupas, roupas de cama, mesa e banho; Orientação para um melhor uso dos produtos de limpeza e higiene; Exercícios com brinquedos e brincadeiras que estimulam a função dos MMSS, manual e bimanual; Brinquedos, objetos e materiais diversos de encaixes e sensoriais; Grãos diversos; Carrinho de empurrar para facilitar a marcha do usuário; Dar função aos objetos e brinquedos em geral; Uso dos equipamentos da Integração Sensorial: Plataforma, Rolo suspenso, Trapézio, Rede, Balanço; Cama elástica; Piscina de bolinhas; Tanque de areia.</p> <p><b>Público Alvo e Ciclo Vital:</b> Todas as faixas etárias.</p> <p><b>Data/Período da Execução:</b> Semanalmente, durante período de 12 meses.</p> <p><b>Materiais que serão utilizados:</b> Materiais</p>	<p>desempenha na sociedade. Bom uso da coordenação motora global e do desenvolvimento neuropsicomotor, Sensoriomotor e do processo cognitivo para melhor qualidade de vida, independência e autonomia do usuário.</p> <p><b>Forma de Monitoramento/Aferição:</b> Conforme normas da Certificação ISO, a atividade será monitorada através dos seguintes formulários: <b>FOR 03</b> – Plano de Desenvolvimento - Usuário; <b>FOR 22</b> – Acompanhamento de Atividades; <b>FOR 29</b> – Relatório e Visitas/Atendimento Externo (quando houver demanda); <b>FOR 53</b> – Relatório; <b>FOR 56</b> – Encaminhamento (quando houver demanda poderá ser realizado encaminhamento para avaliação psiquiátrica, neurológica e psicológica externa); <b>FOR 39</b> – Coleta de dados – Terapia Ocupacional; <b>FOR 50</b> – Avaliação Terapia Ocupacional – AVDs; <b>FOR 51</b> – Avaliação Terapia Ocupacional – AIVDs; <b>FOR 59</b> – Termo de Alta Circunstancial Criança/Adolescente; <b>FOR 72</b> – Termo de Alta Circunstancial Adulto; <b>FOR 106</b> – Lista de Diagnóstico; <b>FOR 115</b> – Indicador Técnico.</p> <p><b>Data/Período do Monitoramento:</b> Semanal/Mensal/Semestral.</p>
------------------------------------	--	--



		<p>para autocuidado (sabonete, xampu, pasta de dente, escova de dente, escova de cabelo, etc.); Equipamentos e eletrodomésticos adaptados ou não, que fazem parte da “Casa Modelo” – ambiente que simula uma casa com quarto, banheiro, lavanderia, cozinha e sala; Vários tipos de alimentos (frutas, grãos, verduras, etc. - adquiridos conforme planejamento das atividades, respeitando as necessidades do usuário); Auxílios ópticos e não ópticos, conforme necessidade; Objetos e materiais diversos adaptados ou não. Equipamentos de Integração Sensorial, brinquedos diversos que emitam sons, sejam coloridos e tenham texturas e formas diferentes que estimulem os sentidos remanescentes e o resíduo visual para o desenvolvimento de habilidades motoras que antecedem e proporcionem o desenvolvimento da aquisição de autonomia; Computador, telefone celular, formulários, impressos diversos, impressora e tablet; Carro.</p> <p><b>Participação do Público Alvo:</b> Usuário passa pela coleta de dados e avaliação específica da Terapia Ocupacional. É feito um planejamento de atividades de acordo com as necessidades do usuário. Após esse processo, é realizada uma visita domiciliar e conseqüentemente alta da Terapia Ocupacional.</p> <p><b>Profissional(is) Responsável(is):</b> Érika Isa Rodrigues.</p> <p><b>Atribuições do/a (s) Profissional (is):</b></p> <p><b>Terapia Ocupacional:</b> orientar e reforçar a utilização adaptações e técnicas que desenvolvam e integrem os sistemas</p>	
--	--	--	--



		<p>sensorial, motor e proprioceptivo e trabalhar as AVDs e AIVDs para desenvolvimento da autonomia do usuário e familiares/cuidadores.</p>	
5	<p><b>LABORATÓRIO DE INFORMÁTICA E TREINAMENTO EM TECNOLOGIA ASSISTIVA E TECNOLOGIA DA INFORMAÇÃO</b></p>	<p><b>Forma de Execução (como ocorrerá):</b> Os usuários participam de atendimentos individuais nos quais são desenvolvidas atividades que consistem na utilização dos hardwares e softwares convencionais por meio de leitores de tela ou ampliação (com recursos do próprio Sistema Operacional), a fim de proporcionar à pessoa com Deficiência Visual oportunidades iguais de inclusão digital. Trabalha em conjunto com outros profissionais a fim de adequar melhores recursos de Tecnologia Assistiva que atendam verdadeiramente às necessidades individuais dos usuários. Realização de treinamento individual para instrumentalização e utilização dos materiais eletrônicos, auxílios ópticos e não ópticos, de acordo com a Deficiência Visual e suas necessidades; visando autonomia no acesso ao conhecimento</p> <p><b>Público Alvo e Ciclo Vital:</b> Todas as faixas etárias.</p> <p><b>Data/Período da Execução:</b> Semanalmente, durante período de 12 meses.</p> <p><b>Materiais que serão utilizados:</b> Computadores, notebooks, tablets e <i>smartphones</i>, scanner com sintetizador de voz, lupa eletrônica, vídeo ampliador eletrônico manual e outros recursos ópticos e não ópticos; Impressora 3D, equipamentos pessoais dos usuários (trazidos por eles); formulários impressos</p>	<p><b>Meta:</b> Atender até 20 usuários durante 12 meses.</p> <p><b>Indicador de Desempenho (como a oferta irá medir o alcance da meta):</b> através da observação/registros do desempenho nos atendimentos da área, evidenciando: desenvolvimento dos conhecimentos no uso dos recursos de forma eficiente; utilização de tais recursos no contexto de suas vidas cotidianas; conscientização de familiares/cuidadores em relação ao desenvolvimento da pessoa usuária; conscientização de equipes escolares e/ou outros grupos e instituições interessados.</p> <p><b>Forma de Monitoramento/Aferição (como ocorrerá):</b> Conforme normas da Certificação ISO, a atividade será monitorada através dos seguintes formulários: <b>FOR 03</b> – Plano de Desenvolvimento - Usuário; <b>FOR 22</b> – Acompanhamento de Atividades; <b>FOR 29</b> – Relatório e Visitas/Atendimento Externo (quando houver demanda); <b>FOR 53</b> – Relatório; <b>FOR 59</b> – Termo de Desligamento – Criança/Adolescente; <b>FOR 71</b> – Relatório Evolução Individual Semestral; <b>FOR 72</b> – Termo de Alta Circunstancial Adulto; <b>FOR 106</b> – Lista de Diagnóstico; <b>FOR 115</b> – Indicador Técnico. Toda a documentação é armazenada em prontuários físico e eletrônico dos usuários. Em função do Código de Ética da Psicologia, algumas informações são de posse apenas da Psicóloga e Coordenação Técnica.</p> <p><b>Fonte de Verificação:</b> Registros em formulários acima citados; monitoramento e observação por parte do profissional, em atendimentos em grupos com usuários, familiares e cuidadores.</p> <p><b>Data/Período do Monitoramento:</b> Semanal/Mensal/Semestral:</p>



		<p>diversos, impressoras (tinta e Braille).</p> <p><b>Participação do Público Alvo:</b> Os usuários iniciam seus atendimentos com a realização do P.D.U. Nas atividades, desenvolvem suas habilidades no uso dos hardwares e softwares por meio da Tecnologia Assistiva adequada: utilizam o sistema operacional Windows, aplicativos convencionais (em computadores e Notebooks) e Android e IOS (celulares) e recursos específicos como leitores de tela (NVDA e Dosvox) e ampliação disponível nas ferramentas do próprio sistema. Também fazem uso de outros recursos eletrônicos de acordo com suas necessidades como vídeo ampliador e escâner leitor. Quando há demanda, são feitas orientações a escolas, familiares/cuidadores e demais envolvidos para que o uso dos recursos trabalhados seja efetivado na vida cotidiana do usuário.</p> <p><b>Profissional(is) Responsável(is):</b> João Paulo B. de Souza.</p> <p><b>Atribuições do/a (s) Profissional (is):</b>  <b>Monitor de Informática:</b> Desenvolver, treinar e aplicar habilidades no uso de hardwares, softwares e Tecnologia Assistiva para facilitar a acessibilidade do usuário à educação, comunicação e uso de recursos da comunidade.</p>	
6	<p align="center"><b>GRUPO PSICOSSOCIAL DE ADULTOS EM REABILITAÇÃO</b></p>	<p><b>Forma de Execução (como ocorrerá):</b> Atendimentos em grupo de usuários que estão em processo de reabilitação, onde são trabalhados temas diversos, programados previamente ou emergentes momentaneamente, conforme demanda de usuários, familiares/cuidadores ou da</p>	<p><b>Meta:</b> Atender 01 grupo de até 15 usuários durante 12 meses.  <b>Indicador de Desempenho (como a oferta irá medir o alcance da meta):</b> através da observação/registros do desempenho dos usuários nos atendimentos em grupos e demais atendimentos da instituição, evidenciando: desenvolvimento na participação, expressão, alegria, comunicação no enfrentamento de situações adversas; maior compreensão de si, dos outros e da vida; percepção das possibilidades em relação à interação e atuação na sociedade (contextos social,</p>



		<p>instituição alinhados ao Plano de Desenvolvimento do Usuário feito em conjunto com outros profissionais e usuários/familiares/cuidadores a fim de atender às demandas individuais, através de textos, reportagens, livros, jogos, dramatização de cenas (utilizando os recursos da abordagem Psicodrama), atividades sensoriais, músicas, dinâmicas de grupo, reflexões, trocas de experiências anteriores ao processo de reabilitação e/ou atuais.</p> <p><b>Público Alvo e Ciclo Vital:</b> A partir de 18 anos.</p> <p><b>Data/Período da Execução:</b> Quinzenalmente, durante período de 12 meses</p> <p><b>Materiais que serão utilizados:</b> Computador, formulários impressos, livros ou materiais para estudo ou leitura escolhidos em conjunto profissionais-usuários, jogos, histórias de vida dos usuários, dinâmicas de grupo, exercícios corporais, músicas, poemas.</p> <p><b>Participação do Público Alvo:</b> Os usuários são convidados a participar do grupo quando são inseridos na instituição, já passaram pelas etapas de acolhimento, grupo de inserção, avaliações obrigatórias e já estão participando dos atendimentos diversos. Participam de todo o processo, desde a elaboração do PDU/PIA até a execução e resultado final das atividades desenvolvidas nos encontros. Entendemos que os interesses e necessidades individuais e do grupo precisam ser consideradas e respeitadas para que</p>	<p>profissional e familiar); percepção da responsabilidade do papel de cidadão, ampliação da consciência e informações sobre acesso aos direitos; aceitação da DV e das limitações; valorização e compartilhamento das potencialidades/capacidades/habilidades desenvolvidas ou à desenvolver; melhora da autoestima e qualidade de vida.</p> <p><b>Forma de Monitoramento/Aferição (como ocorrerá):</b> Conforme normas da Certificação ISO, a atividade será monitorada através dos seguintes formulários: <b>FOR 22</b> – Acompanhamento de Atividades; <b>FOR 28</b> – Plano de Desenvolvimento - Grupo; <b>FOR 29</b> – Relatório e Visitas/Atendimento Externo (quando houver demanda); <b>FOR 33</b> – Coleta de Dados – Psicologia Adultos; <b>FOR 53</b> – Relatório; <b>FOR 56</b> – Encaminhamento (quando houver demanda poderá ser realizado encaminhamento para avaliação psiquiátrica e psicológica externa); <b>FOR 59</b> – Termo de Desligamento – Criança/Adolescente; <b>FOR 65</b> – Normas Internas e Termo de Compromisso e <b>FOR 108</b> (assinados na inserção do usuário nos programas da instituição); <b>FOR 89</b> – Relatório de Evolução Grupo; <b>FOR 100</b> – Lista de Presença de Grupo; <b>FOR 109</b> – Acompanhamento Psicológico Individual (preenchido quando a psicóloga atende demandas individuais de usuários, familiares/cuidadores); <b>FOR 72</b> – Termo de Alta Circunstancial Adulto. Toda a documentação é armazenada em prontuários físico e eletrônico dos usuários. Em função do Código de Ética da Psicologia, algumas informações são de posse apenas da Psicóloga e Coordenação Técnica.</p> <p><b>Fonte de Verificação:</b> Registros em formulários acima citados; monitoramento e observação por parte do profissional, em atendimentos em grupos com usuários, familiares e cuidadores.</p> <p><b>Data/Período do Monitoramento:</b> Quinzenal/Mensal/Semestral</p>
--	--	---	---



		<p>possamos atingir os objetivos. Quando necessário, acolhemos necessidades individuais dos familiares/cuidadores por orientação e/ou realização de encaminhamentos pertinentes.</p> <p><b>Profissional(is) Responsável(is):</b> Fernanda Nascimento Parra e Rosimary Favarelli Toledo, Letícia Bertiê da Silva Lopes,</p> <p><b>Atribuições do/a (s) Profissional (is):</b> <b>Serviço Social:</b> atendimento das necessidades Socioassistenciais do usuário e família/cuidador; trabalho em rede. Acolher informações e realização de encaminhamentos dos (as) usuários (as); realizar atendimentos particularizados, realizar encaminhamento, com acompanhamento, para a rede socioassistencial; realizar encaminhamentos para serviços setoriais; fornecer suporte e orientações aos equipamentos de rede socioassistencial e intersetorial na perspectiva de enfrentamento de barreiras, orientando quanto aos direitos e necessidades e contribuindo com a autonomia das pessoas com deficiência.</p> <p><b>Psicologia:</b> Acolhimento e acompanhamento de usuários e famílias/cuidadores desde a entrada na instituição e durante o processo de desenvolvimento da autonomia. Fortalecimento de vínculos usuário-familiar/cuidador. Acolher informações e realização de encaminhamentos dos(as) usuários(as); elaborar relatórios de acompanhamento; planejar e implementar</p>	
--	--	--	--



		<p>o programa, de acordo com as características do público alvo; realizar atendimentos particularizados; realizar encaminhamento, com acompanhamento, para a rede socioassistencial; realizar encaminhamentos para serviços setoriais; fornecer suporte e orientações aos equipamentos de rede socioassistencial e intersetorial na perspectiva de enfrentamento de barreiras, orientando quanto aos direitos e necessidades e contribuindo com a autonomia das pessoas com deficiência.</p>	
	<p><b>GRUPO PSICOSSOCIAL MULHERES</b></p>	<p><b>Forma de Execução (como ocorrerá):</b> Atendimentos em grupo para contribuir para que, novas usuárias se sintam acolhidas e orientadas no ingresso do Programa de Reabilitação. Incluir novas mulheres ao grupo, usuárias e/ou familiares. Possibilitar a criação de vínculo entre novas usuárias, usuárias que já estão inseridas no Programa de Reabilitação e mulheres familiares de usuários; Estabelecer espaço de acolhimento e confiança para o compartilhamento das histórias de vidas, favorecendo a troca de experiências, fortalecendo a resiliência emocional, estimulando a autoestima através de um olhar amoroso para si e para o outro. <b>Público Alvo e Ciclo Vital:</b> A partir de 18 anos. <b>Data/Período da Execução:</b> Mensalmente, durante período de 12 meses <b>Materiais que serão utilizados:</b> Computador, formulários impressos, livros</p>	<p><b>Meta:</b> Atender 01 grupo de até 15 usuárias durante 12 meses. <b>Indicador de Desempenho (como a oferta irá medir o alcance da meta):</b> através da observação/registros do desempenho dos usuários nos atendimentos em grupos e demais atendimentos da instituição, evidenciando: desenvolvimento na participação, expressão, alegria, comunicação no enfrentamento de situações adversas; maior compreensão de si, dos outros e da vida; percepção das possibilidades em relação à interação e atuação na sociedade (contextos social, profissional e familiar); percepção da responsabilidade do papel de cidadão, ampliação da consciência e informações sobre acesso aos direitos; aceitação da DV e das limitações; valorização e compartilhamento das potencialidades/capacidades/habilidades desenvolvidas ou à desenvolver; melhora da autoestima e qualidade de vida. <b>Forma de Monitoramento/Aferição (como ocorrerá):</b> Conforme normas da Certificação ISO, a atividade será monitorada através dos seguintes formulários: <b>FOR 22</b> – Acompanhamento de Atividades; <b>FOR 28</b> – Plano de Desenvolvimento - Grupo; <b>FOR 29</b> – Relatório e Visitas/Atendimento Externo (quando houver demanda); <b>FOR 33</b> – Coleta de Dados – Psicologia Adultos; <b>FOR 53</b> – Relatório; <b>FOR 56</b> – Encaminhamento (quando houver demanda poderá ser realizado encaminhamento para avaliação psiquiátrica e psicológica externa); <b>FOR 59</b> – Termo de Desligamento – Criança/Adolescente; <b>FOR 65</b> – Normas Internas e Termo de Compromisso e <b>FOR 108</b> (assinados na inserção do usuário nos programas da instituição); <b>FOR 89</b> – Relatório de Evolução Grupo; <b>FOR 100</b> – Lista de Presença de Grupo; <b>FOR 109</b> – Acompanhamento Psicológico Individual (preenchido quando a psicóloga atende demandas individuais de usuários,</p>



		<p>ou materiais para estudo ou leitura escolhidos em conjunto profissionais-usuários, jogos, histórias de vida dos usuários, dinâmicas de grupo, exercícios corporais, músicas, poemas.</p> <p><b>Participação do Público Alvo:</b> As usuárias são convidadas a participar do grupo quando são inseridas na instituição, já passaram pelas etapas de acolhimento, grupo de inserção, avaliações obrigatórias e já estão participando dos atendimentos diversos. Participam de todo o processo, desde a elaboração do PDU/PIA até a execução e resultado final das atividades desenvolvidas nos encontros. Entendemos que os interesses e necessidades individuais e do grupo precisam ser consideradas e respeitadas para que possamos atingir os objetivos. Quando necessário, acolhemos necessidades individuais dos familiares/cuidadores por orientação e/ou realização de encaminhamentos pertinentes.</p> <p><b>Profissional(is) Responsável(is):</b> Fernanda Nascimento Parra e Rosimary Favarelli Toledo, Letícia Bertê da Silva Lopes.</p> <p><b>Atribuições do/a (s) Profissional (is):</b> <b>Serviço Social:</b> atendimento das necessidades Socioassistenciais do usuário e família/cuidador; trabalho em rede. Acolher informações e realização de encaminhamentos dos (as) usuários (as); realizar atendimentos particularizados, realizar encaminhamento, com acompanhamento, para a rede socioassistencial; realizar</p>	<p>familiares/cuidadores); <b>FOR 72</b> – Termo de Alta Circunstancial Adulto. Toda a documentação é armazenada em prontuários físico e eletrônico dos usuários. Em função do Código de Ética da Psicologia, algumas informações são de posse apenas da Psicóloga e Coordenação.</p> <p><b>Fonte de Verificação:</b> Registros em formulários acima citados; monitoramento e observação por parte do profissional, em atendimentos em grupos com usuários, familiares e cuidadores.</p> <p><b>Data/Período do Monitoramento:</b> Mensal/Semestral</p>
--	--	--	--



		<p>encaminhamentos para serviços setoriais; fornecer suporte e orientações aos equipamentos de rede socioassistencial e intersetorial na perspectiva de enfrentamento de barreiras, orientando quanto aos direitos e necessidades e contribuindo com a autonomia das pessoas com deficiência.</p> <p><b>Psicologia:</b> Acolhimento e acompanhamento de usuários e famílias/cuidadores desde a entrada na instituição e durante o processo de desenvolvimento da autonomia. Fortalecimento de vínculos usuário-familiar/cuidador. Acolher informações e realização de encaminhamentos dos(as) usuários(as); elaborar relatórios de acompanhamento; planejar e implementar o programa, de acordo com as características do público alvo; realizar atendimentos particularizados; realizar encaminhamento, com acompanhamento, para a rede socioassistencial; realizar encaminhamentos para serviços setoriais; fornecer suporte e orientações aos equipamentos de rede socioassistencial e intersetorial na perspectiva de enfrentamento de barreiras, orientando quanto aos direitos e necessidades e contribuindo com a autonomia das pessoas com deficiência.</p>	
7	<p align="center"><b>GRUPO PSICOSSOCIAL DE ADULTOS CIDADANIA</b></p>	<p><b>Forma de Execução (como ocorrerá):</b> Atendimentos em grupo de usuários adultos, onde são trabalhados temas diversos, programados previamente ou emergentes momentaneamente, conforme demanda de usuários,</p>	<p><b>Meta:</b> Atender 01 grupo de até 15 usuários durante 12 meses. <b>Indicador de Desempenho (como a oferta irá medir o alcance da meta):</b> através da observação/registros do desempenho dos usuários nos atendimentos em grupos e demais atendimentos da instituição, evidenciando: desenvolvimento da capacidade crítica, participação, expressão, alegria e comunicação no enfrentamento de situações adversas, maior compreensão de si, dos outros e da</p>



		<p>familiares/cuidadores ou da instituição alinhados ao Plano de Desenvolvimento do Usuário feito em conjunto com outros profissionais e usuários/familiares/cuidadores a fim de atender às demandas individuais, através de leituras de textos, reportagens, livros, jogos, dramatização de cenas (utilizando os recursos da abordagem Psicodrama), atividades sensoriais, músicas, dinâmicas de grupo, criações espontâneas. Esse grupo é responsável pela atividade “Dia do Desafio”, que tem como intenção orientar a população sobre as questões que envolvem a deficiência visual tanto com foco na prevenção da perda da visão e na conscientização da importância e necessidade da inclusão das pessoas que não enxergam nos âmbitos social, profissional, educacional, contribuindo para o combate a ideias e comportamentos preconceituosos da população. Existe a possibilidade de expandir esse projeto, oferecendo-o a empresas como forma de consultoria e assessoria na sensibilização de gestores e auxílio à inclusão no mercado de trabalho. Planejamento, elaboração de material de divulgação, ensaios e outros treinamentos necessários para execução da atividade “Dia do Desafio”, incluindo a participação de outros profissionais. Essa atividade envolve parceria com meios de comunicação (rádio, jornais, site e redes sociais), Secretaria de Transporte e Sistema Viário, Polícia Militar e GAMA.</p> <p>Impactos Esperados: desenvolvimento da</p>	<p>vida; interação e atuação na sociedade (contextos social, e familiar); exercícios da cidadania, consciência e informações sobre acesso aos direitos; aceitação da DV e das limitações; valorização e compartilhamento das potencialidades/capacidades/habilidades desenvolvidas durante sua vida; melhora da autoestima e qualidade de vida.</p> <p><b>Forma de Monitoramento/Aferição (como ocorrerá):</b> Conforme normas da Certificação ISO, a atividade será monitorada através dos seguintes formulários: <b>FOR 22</b> – Acompanhamento de Atividades; <b>FOR 28</b> – Plano de Desenvolvimento - Grupo; <b>FOR 29</b> – Relatório e Visitas/Atendimento Externo (quando houver demanda); <b>FOR 33</b> – Coleta de Dados – Psicologia Adultos; <b>FOR 53</b> – Relatório; <b>FOR 56</b> – Encaminhamento (quando houver demanda poderá ser realizado encaminhamento para avaliação psiquiátrica e psicológica externa); <b>FOR 59</b> – Termo de Desligamento – Criança/Adolescente; <b>FOR 65</b> – Normas Internas e Termo de Compromisso e <b>FOR 108</b> (assinados na inserção do usuário nos programas da instituição); <b>FOR 89</b> – Relatório de Evolução Grupo; <b>FOR 100</b> – Lista de Presença de Grupo; <b>FOR 109</b> – Acompanhamento Psicológico Individual (preenchido quando a psicóloga atende demandas individuais de usuários, familiares/cuidadores); <b>FOR 72</b> – Termo de Alta Circunstancial Adulto. Toda a documentação é armazenada em prontuários físico e eletrônico dos usuários. Em função do Código de Ética da Psicologia, algumas informações são de posse apenas da Psicóloga e Coordenação Técnica.</p> <p><b>Fonte de Verificação:</b> Registros em formulários acima citados; monitoramento e observação por parte do profissional, em atendimentos em grupos com usuários, familiares e cuidadores.</p> <p><b>Data/Período do Monitoramento:</b> Semanal/Mensal/Semestral</p>
--	--	---	---



		<p>autoestima, criatividade, capacidade crítica, sociabilidade; diminuição de barreiras atitudinais da sociedade; participação ativa dos usuários na conscientização e orientação de pessoas da comunidade e profissionais.</p> <p><b>Público Alvo e Ciclo Vital:</b> A partir de 18 anos.</p> <p><b>Data/Período da Execução:</b> Semanalmente, durante período de 12 meses</p> <p><b>Materiais que serão utilizados:</b> Computador, formulários impressos, livros ou materiais para estudo ou leitura escolhidos em conjunto profissionais-usuários, jogos, músicas, poemas, exercícios corporais e respiração, material de divulgação impresso (folders, faixas, etc.).</p> <p><b>Participação do Público Alvo:</b> Os usuários são convidados a participar do grupo quando já estão reabilitados, mas ainda continuam inseridos na instituição no Programa de Reabilitação e ativos/envolvidos em assuntos relacionados à cidadania. Participam de todo o processo, desde a elaboração do PDU/PIA até a execução e resultado final das atividades desenvolvidas nos encontros. Entendemos que os interesses e necessidades individuais e do grupo precisam ser consideradas e respeitadas para que possamos atingir os objetivos. Quando necessário, acolhemos necessidades individuais dos familiares/cuidadores por orientação e/ou realização de encaminhamentos</p>	
--	--	--	--



	<p>pertinentes.</p> <p><b>Profissional(is) Responsável(is):</b> Fernanda Nascimento Parra e Rosimary Favarelli Toledo, Letícia Bertiê da Silva Lopes,</p> <p><b>Atribuições do/a (s) Profissional (is):</b></p> <p><b>Serviço Social:</b> atendimento das necessidades Socioassistenciais do usuário e família/cuidador; trabalho em rede. Acolher informações e realização de encaminhamentos dos (as) usuários (as); realizar atendimentos particularizados, realizar encaminhamento, com acompanhamento, para a rede socioassistencial; realizar encaminhamentos para serviços setoriais; fornecer suporte e orientações aos equipamentos de rede socioassistencial e intersetorial na perspectiva de enfrentamento de barreiras, orientando quanto aos direitos e necessidades e contribuindo com a autonomia das pessoas com deficiência.</p> <p><b>Psicologia:</b> Acolhimento e acompanhamento de usuários e famílias/cuidadores desde a entrada na instituição e durante o processo de desenvolvimento da autonomia. Fortalecimento de vínculos usuário-familiar/cuidador. Acolher informações e realização de encaminhamentos dos(as) usuários(as); elaborar relatórios de acompanhamento; planejar e implementar o programa, de acordo com as características do público alvo; realizar atendimentos particularizados; realizar encaminhamento, com acompanhamento,</p>	
--	---	--



		<p>para a rede socioassistencial; realizar encaminhamentos para serviços setoriais; fornecer suporte e orientações aos equipamentos de rede socioassistencial e intersetorial na perspectiva de enfrentamento de barreiras, orientando quanto aos direitos e necessidades e contribuindo com a autonomia das pessoas com deficiência.</p>	
8	<p align="center"><b>GRUPO PSICOSSOCIAL DE IDOSOS E FAMILIARES/ CUIDADORES</b></p>	<p><b>Forma de Execução (como ocorrerá):</b> Atendimentos em grupo de usuários e familiares/cuidadores, onde são trabalhados temas diversos, programados previamente ou emergentes momentaneamente, conforme demanda de usuários, familiares/cuidadores ou da instituição, através de poemas, contos (elaborados pelos usuários), livros, jogos, dramatização de cenas (utilizando técnicas e recursos da abordagem Psicodrama), atividades sensoriais, músicas, dinâmicas de grupo, atividades na “Casa Modelo” (ex. culinária). Visitas domiciliares ou encontros programados nas casas dos usuários, planejamento, ensaio/treinamento e execução de saraus no CPC e em outras instituições e espaços da comunidade</p> <p><b>Público Alvo e Ciclo Vital:</b> a partir de 60 anos.</p> <p><b>Data/Período da Execução:</b> Mensalmente, durante período de 12 meses.</p> <p><b>Materiais que serão utilizados:</b> Computador, formulários impressos, livros ou materiais para estudo ou leitura escolhidos em conjunto profissionais-usuários, jogos, espaço, música, poemas, equipamentos e utensílios da “Casa</p>	<p><b>Meta:</b> Atender 01 grupo de até 10 usuários durante 12 meses.</p> <p><b>Indicador de Desempenho (como a oferta irá medir o alcance da meta):</b> através da observação/registros do desempenho dos usuários/familiares/cuidadores nos atendimentos em grupos e demais atendimentos da instituição, evidenciando: desenvolvimento da capacidade crítica, expressão, alegria, comunicação no enfrentamento de situações adversas; maior compreensão de si, dos outros e da vida; interação e atuação na sociedade (contextos social, e familiar); consciência e informações sobre acesso aos direitos; aceitação da DV e das limitações da idade; valorização e compartilhamento das potencialidades/capacidades/habilidades desenvolvidas durante toda a sua vida; melhora da autoestima e qualidade de vida;</p> <p><b>Forma de Monitoramento/Aferição (como ocorrerá):</b> Conforme normas da Certificação ISO, a atividade será monitorada através dos seguintes formulários: <b>FOR 22</b> – Acompanhamento de Atividades; <b>FOR 28</b> – Plano de Desenvolvimento - Grupo; <b>FOR 29</b> – Relatório e Visitas/Atendimento Externo (quando houver demanda); <b>FOR 33</b> – Coleta de Dados – Psicologia Adultos; <b>FOR 53</b> – Relatório; <b>FOR 56</b> – Encaminhamento (quando houver demanda poderá ser realizado encaminhamento para avaliação psiquiátrica e psicológica externa); <b>FOR 59</b> – Termo de Desligamento – Criança/Adolescente; <b>FOR 65</b> – Normas Internas e Termo de Compromisso e <b>FOR 108</b> (assinados na inserção do usuário nos programas da instituição); <b>FOR 89</b> – Relatório de Evolução Grupo; <b>FOR 100</b> – Lista de Presença de Grupo; <b>FOR 109</b> – Acompanhamento Psicológico Individual (preenchido quando a psicóloga atende demandas individuais de usuários, familiares/cuidadores); <b>FOR 72</b> – Termo de Alta Circunstancial Adulto. Toda a documentação é armazenada em prontuários físico e eletrônico dos usuários. Em função do Código de Ética da Psicologia, algumas informações são de posse apenas da Psicóloga e Coordenação Técnica.</p> <p><b>Fonte de Verificação:</b> Registros em formulários acima citados; monitoramento e</p>



		<p>Modelo”, praças, visitas em outras instituições ou serviços oferecidos na comunidade</p> <p><b>Participação do Público Alvo:</b> Os usuários são convidados a participar do grupo quando completam 60 anos de idade e participam de outros grupos ou então quando são inseridos na instituição a partir desta idade. Participam de todo o processo, desde a elaboração do PDU/PIA até a execução e resultado final das atividades desenvolvidas nos encontros. Entendemos que os interesses e necessidades individuais e do grupo precisam ser consideradas e respeitadas para que possamos atingir os objetivos. Quando necessário, acolhemos necessidades individuais dos familiares/cuidadores por orientação e/ou realização de encaminhamentos pertinentes.</p> <p><b>Profissional(is) Responsável(is):</b> Fernanda Nascimento Parra, Érika Isa Rodrigues.</p> <p><b>Atribuições do/a (s) Profissional (is):</b></p> <p><b>Psicologia:</b> Acolhimento e acompanhamento de usuários e famílias/cuidadores desde a entrada na instituição e durante o processo de desenvolvimento da autonomia. Fortalecimento de vínculos usuário-familiar/cuidador. Acolher informações e realização de encaminhamentos dos(as) usuários(as); elaborar relatórios de acompanhamento; planejar e implementar o programa, de acordo com as características do público alvo; realizar</p>	<p>observação por parte do profissional, em atendimentos em grupos com usuários, familiares e cuidadores.</p> <p><b>Data/Período do Monitoramento:</b> Mensal/Semestral</p>
--	--	--	---



		<p>atendimentos particularizados; realizar encaminhamento, com acompanhamento, para a rede socioassistencial; realizar encaminhamentos para serviços setoriais; fornecer suporte e orientações aos equipamentos de rede socioassistencial e intersetorial na perspectiva de enfrentamento de barreiras, orientando quanto aos direitos e necessidades e contribuindo com a autonomia das pessoas com deficiência.</p> <p><b>Terapia Ocupacional:</b> orientar e reforçar a utilização adaptações e técnicas que desenvolvam e integrem os sistemas sensorial, motor e proprioceptivo e trabalhar as AVDs e AIVDs para desenvolvimento da autonomia do usuário e familiares/cuidadores.</p>	
9	<p align="center"><b>GRUPO PSICOSSOCIAL DE FAMILIARES/ CUIDADORES</b></p> <p align="center"><b>PROGRAMAS: INTERVENÇÃO PRECOCE E EDUCAÇÃO</b></p>	<p><b>Forma de Execução (como ocorrerá):</b> tem como objetivo acolher as dificuldades dos familiares/cuidadores frente à realidade, aceitação e assimilação diante da existência de uma deficiência no filho; orientar a busca por informações sobre a deficiência e progresso no desenvolvimento da criança, considerando-se a preocupação com o presente, mas principalmente com o futuro. As temáticas envolverão as relações familiares, o desenvolvimento da criança dentro das fases maturacionais, considerando-se o tempo de cada criança e sua potencialidade, assim como assuntos e cuidados que permeiam a pessoa com deficiência visual, outras deficiências e relativos ao cotidiano social como um todo. Capacitar e informar os familiares/cuidadores sobre como estimular</p>	<p><b>Meta:</b> Atender até 02 grupos de familiares/cuidadores de até 15 pessoas, durante 12 meses.</p> <p><b>Indicador de Desempenho (como a oferta irá medir o alcance da meta):</b> através da observação/registros do desempenho dos familiares/cuidadores nos atendimentos em grupos e demais atendimentos da instituição, evidenciando: desenvolvimento da capacidade crítica, expressão e comunicabilidade dos familiares/cuidadores para o enfrentamento de situações adversas, maior compreensão, interação e atuação mais adequada no cuidado com os filhos, de acordo com a fase do desenvolvimento; consciência e informações sobre acesso aos direitos; fortalecimento do vínculo familiar; melhora da autoestima e qualidade de vida; diminuição ou amenização da sobrecarga física e psicológica das famílias; fortalecimento do vínculo familiar; melhora da qualidade de vida. Após o período de atendimento remoto realizado durante a pandemia, o formato de atendimento individual de familiares/cuidadores permaneceu como principal intervenção. Atendimentos em grupos acontecerão mensalmente sob a denominação de “Café com Afeto”, formato que teve excelentes resultados ao longo do segundo semestre/2022.</p> <p><b>Forma de Monitoramento/Aferição (como ocorrerá):</b> Conforme normas da Certificação ISO, a atividade será monitorada através dos seguintes formulários:</p>



		<p>o desenvolvimento da criança. O planejamento das atividades a serem aplicadas é elaborado com antecedência e podem ser alteradas, respeitando-se as necessidades que emergem durante os atendimentos do grupo e que, conseqüentemente, mobilizam as participantes e/ou se o número de integrantes for abaixo do esperado para a atividade a ser realizada. Durante os encontros são trabalhados: leitura de livros, blogs, artigos sobre diversos assuntos relacionados ou não à deficiência, desenvolvimento infantil, educação, saúde; estudo de leis a fim de informar e empoderar famílias na busca e defesa de direitos; são aplicadas técnicas de dinâmica de grupo, jogos, oficinas de culinária e artesanato como espaço de transformação e profissionalização e vida pessoal de qualidade voltado à experimentação e aprendizagem.</p> <p><b>Público Alvo e Ciclo Vital:</b> 02 grupos de familiares e cuidadores a partir de 18 anos.</p> <p><b>Data/Período da Execução:</b> Semanalmente, durante período de 12 meses</p> <p><b>Materiais que serão utilizados:</b> Computador, formulários impressos, data show, livros ou materiais para estudo ou leitura escolhidos em conjunto profissionais-familiares/cuidadores, jogos, espaço, equipamentos e utensílios da cozinha do salão de festas da instituição, materiais para artesanato (conforme demanda e planejamento).</p> <p><b>Participação do Público Alvo:</b> Os</p>	<p><b>FOR 28</b> – Plano de Desenvolvimento - Grupo; <b>FOR 22</b> – Acompanhamento de Atividades; <b>FOR 28</b> – Planejamento Grupo; <b>FOR 29</b> – Relatório e Visitas/Atendimento Externo (quando houver demanda); <b>FOR 33</b> – Coleta de Dados – Psicologia Infantil; <b>FOR 53</b> – Relatório; <b>FOR 56</b> – Encaminhamento (quando houver demanda poderá ser realizado encaminhamento para avaliação psiquiátrica e psicológica externa); <b>FOR 59</b> – Termo de Desligamento – Criança/Adolescente; <b>FOR 65</b> – Normas Internas e Termo de Compromisso e <b>FOR 108</b> (assinados na inserção do usuário nos programas da instituição); <b>FOR 89</b> – Relatório de Evolução Grupo; <b>FOR 100</b> – Lista de Presença de Grupo; <b>FOR 109</b> – Acompanhamento Psicológico Individual (preenchido quando a psicóloga atende demandas individuais de familiares/cuidadores). Toda a documentação é armazenada em prontuários físico e eletrônico dos usuários. Em função do Código de Ética da Psicologia, algumas informações são de posse apenas da Psicóloga e Coordenação Técnica.</p> <p><b>Fonte de Verificação:</b> Registros em formulários acima citados; monitoramento e observação por parte do profissional, em atendimentos em grupos com usuários, familiares e cuidadores.</p> <p><b>Data/Período do Monitoramento:</b> Mensal/Semestral</p>
--	--	--	---



		<p>familiares/cuidadores são convidados a participar do grupo, assim que inicia os atendimentos da criança ou adolescente na instituição, levando-se em conta o dia e horário do grupo e o horário de atendimento do usuário em questão. Os familiares/cuidadores participam de todo o processo, desde a elaboração do PDU/PIA até a execução e resultado final das atividades desenvolvidas nos encontros. Entendemos que os interesses e necessidades individuais e do grupo precisam ser consideradas e respeitadas para que possamos atingir os objetivos. Quando necessário, acolhemos necessidades individuais dos familiares/cuidadores por orientação e/ou realização de encaminhamentos pertinentes.</p> <p><b>Profissional(is) Responsável(is):</b> Rubia Letícia P. F. Peressim, Letícia Bertiê da Silva Lopes e Rosimary Favarelli Toledo.</p> <p><b>Atribuições do/a (s) Profissional (is):</b></p> <p><b>Serviço Social:</b> atendimento das necessidades Socioassistenciais do usuário e família/cuidador; trabalho em rede. Acolher informações e realização de encaminhamentos dos (as) usuários (as); realizar atendimentos particularizados, realizar encaminhamento, com acompanhamento, para a rede socioassistencial; realizar encaminhamentos para serviços setoriais; fornecer suporte e orientações aos equipamentos de rede socioassistencial e intersetorial na perspectiva de enfrentamento de barreiras, orientando</p>	
--	--	--	--



		<p>quanto aos direitos e necessidades e contribuindo com a autonomia das pessoas com deficiência.</p> <p><b>Psicologia:</b> Acolhimento e acompanhamento de usuários e famílias/cuidadores desde a entrada na instituição e durante o processo de desenvolvimento da autonomia. Fortalecimento de vínculos usuário-familiar/cuidador. Acolher informações e realização de encaminhamentos dos(as) usuários(as); elaborar relatórios de acompanhamento; planejar e implementar o programa, de acordo com as características do público alvo; realizar atendimentos particularizados; realizar encaminhamento, com acompanhamento, para a rede socioassistencial; realizar encaminhamentos para serviços setoriais; fornecer suporte e orientações aos equipamentos de rede socioassistencial e intersetorial na perspectiva de enfrentamento de barreiras, orientando quanto aos direitos e necessidades e contribuindo com a autonomia das pessoas com deficiência.</p>	
10	<b>GRUPO PSICOSSOCIAL DE CRIANÇAS E ADOLESCENTES</b>	<p><b>Forma de Execução (como ocorrerá):</b> tem como objetivo criar um espaço de acolhimento e suporte emocional, considerando-se a idade e as limitações para que os usuários possam se expressar de modo mais amplo, falar de si mesmos, expor sentimentos, ou seja, onde possam ser vistos na sua singularidade, compartilhar conflitos, medos e anseios, suas alegrias e conquistas. Proporcionar suporte emocional facilitador em que os</p>	<p><b>Meta:</b> Atender 01 grupo de crianças de até 15 usuários e 01 grupo de adolescentes de até 10 usuários durante 12 meses.</p> <p><b>Indicador de Desempenho (como a oferta irá medir o alcance da meta):</b> através da observação/registros do desempenho dos usuários participantes dos grupos, relatos de profissionais em reuniões de equipe, relatos dos familiares/cuidadores, considerando evidências de participação ativa dos usuários, do desenvolvimento da expressão; aceitação da própria Deficiência Visual; fortalecimento para enfrentamento de situações adversas causadas ou não pela DV; aprendizado sobre as próprias potencialidades e dificuldades e formas de lidar com elas; maior interação entre os usuário e instituição, família e comunidade; usuários informados sobre autocuidado e assuntos ligados à sexualidade, incluindo</p>



		<p>indivíduos com deficiência visual possam agregar valores à subjetividade ainda em construção, trabalhando temáticas concernentes à realidade pessoal e social e acompanhar o processo de constituição da identidade. O espaço coletivo trabalhará outros aspectos relevantes tais como: temas englobando a orientação sexual, de acordo com a faixa etária; cuidados com os hábitos de higiene; saúde e responsabilidade com o próprio corpo e também sobre profissões trazendo o senso de responsabilidade social e pessoal para a vida das crianças e dos adolescentes. Para que o objetivo seja alcançado, o trabalho promoverá um ambiente acolhedor, prazeroso e lúdico, instrumentalizando cada usuário respeitando sua faixa etária, necessidades individuais e pedagógicas. Quando necessário, acolher necessidades individuais dos usuários e/ou familiares/cuidadores por orientação e/ou realizar encaminhamentos pertinentes</p> <p><b>Público Alvo e Ciclo Vital:</b> crianças de 06 a 10 anos e pré-adolescentes/adolescentes de 11 a 17 anos</p> <p><b>Data/Período da Execução:</b> Semanalmente, durante período de 12 meses</p> <p><b>Materiais que serão utilizados:</b> Livros de referência, telas, máquinas Braille, tintas, pincéis, computador, formulários impressos, data show, materiais para estudo ou leitura e jogos.</p> <p><b>Participação do Público-Alvo:</b> os usuários participam de todo o processo, desde a elaboração do PDU/PIA até a</p>	<p>a prevenção de situações violadoras de direitos e da integridade física; desenvolvimento de habilidades para inserção futura no mercado de trabalho; desenvolvimento de capacidades e habilidades para a vida adulta, no caso dos adolescentes; pais orientados a lidar com questões referentes às diversas fases do desenvolvimento e atuando adequadamente.</p> <p><b>Forma de Monitoramento/Aferição (como ocorrerá):</b> Conforme normas da Certificação ISO, a atividade será monitorada através dos seguintes formulários: <b>FOR 22</b> – Acompanhamento de Atividades; – <b>FOR 28</b> – Plano de Desenvolvimento - Grupo; <b>FOR 29</b> – Relatório e Visitas/Atendimento Externo (quando houver demanda); <b>FOR 33</b> – Coleta de Dados – Psicologia Infantil; <b>FOR 53</b> – Relatório; <b>FOR 56</b> – Encaminhamento (quando houver demanda poderá ser realizado encaminhamento para avaliação psiquiátrica e psicológica externa); <b>FOR 59</b> – Termo de Desligamento – Criança/Adolescente; <b>FOR 65</b> – Normas Internas e Termo de Compromisso e <b>FOR 108</b> (assinados na inserção do usuário nos programas da instituição); <b>FOR 89</b> – Relatório de Evolução Grupo; <b>FOR 100</b> – Lista de Presença de Grupo; <b>FOR 109</b> – Acompanhamento Psicológico Individual (preenchido quando a psicóloga atende demandas individuais de familiares/cuidadores). Toda a documentação é armazenada em prontuários físico e eletrônico dos usuários. Em função do Código de Ética da Psicologia, algumas informações são de posse apenas da Psicóloga e Coordenação Técnica.</p> <p><b>Fonte de Verificação:</b> Registros em formulários acima citados; monitoramento e observação por parte do profissional, em atendimentos em grupos com usuários, familiares e cuidadores. Discussões em reuniões de equipe.</p> <p><b>Data/Período do Monitoramento:</b> Semanal/Mensal/Semestral</p>
--	--	---	--



		<p>execução e resultado final das atividades desenvolvidas nos encontros. Entendemos que os interesses e necessidades individuais e do grupo precisam ser consideradas e respeitadas para que possamos atingir os objetivos. Quando necessário, acolhemos necessidades individuais dos participantes.</p> <p><b>Profissional(is) Responsável(is):</b> Rubia Letícia P. F. Peressim, , Letícia Bertiê da Silva Lopes e Rosimary Favarelli Toledo</p> <p><b>Atribuições do/a (s) Profissional (is):</b></p> <p><b>Serviço Social:</b> atendimento das necessidades Socioassistenciais do usuário e família/cuidador; trabalho em rede. Acolher informações e realização de encaminhamentos dos (as) usuários (as); realizar atendimentos particularizados, realizar encaminhamento, com acompanhamento, para a rede socioassistencial; realizar encaminhamentos para serviços setoriais; fornecer suporte e orientações aos equipamentos de rede socioassistencial e intersetorial na perspectiva de enfrentamento de barreiras, orientando quanto aos direitos e necessidades e contribuindo com a autonomia das pessoas com deficiência.</p> <p><b>Psicologia:</b> Acolhimento e acompanhamento de usuários e famílias/cuidadores desde a entrada na instituição e durante o processo de desenvolvimento da autonomia. Fortalecimento de vínculos usuário-familiar/cuidador. Acolher informações e realização de encaminhamentos dos(as)</p>	
--	--	--	--



		<p>usuários(as); elaborar relatórios de acompanhamento; planejar e implementar o programa, de acordo com as características do público alvo; realizar atendimentos particularizados; realizar encaminhamento, com acompanhamento, para a rede socioassistencial; realizar encaminhamentos para serviços setoriais; fornecer suporte e orientações aos equipamentos de rede socioassistencial e intersetorial na perspectiva de enfrentamento de barreiras, orientando quanto aos direitos e necessidades e contribuindo com a autonomia das pessoas com deficiência.</p>	
11	<p align="center"><b>GRUPO DE ACESSIBILIDADE EM TOUCH SCREEN</b></p>	<p><b>Forma de Execução (como ocorrerá):</b> Os usuários participam de atendimentos em grupo nos quais são desenvolvidas atividades que consistem no ensino de habilidades para utilização de aplicativos e recursos de acessibilidade para Smartphones</p> <p><b>Público Alvo e Ciclo Vital:</b> A partir de 18 anos.</p> <p><b>Data/Período da Execução:</b> Semanalmente, durante período de 12 meses.</p> <p><b>Materiais que serão utilizados:</b> Smartphones dos próprios usuários com sistema Android e recursos de acessibilidade como Talkback e CPqD Alcance+; aplicativos como Be My Eyes, Dinheiro Brasileiro, Taptapsee, Eye-D, redes sociais, dentre outros; fones também trazidos pelos integrantes.</p> <p><b>Participação do Público Alvo:</b> Os usuários são convidados a participar do</p>	<p><b>Meta:</b> Atender 01 grupo de até 15 usuários durante 12 meses.</p> <p><b>Indicador de Desempenho (como a oferta irá medir o alcance da meta):</b> por meio da observação e registros do desempenho dos usuários participantes do grupo, relatos de profissionais em reuniões de equipe, relatos dos familiares/cuidadores. Também consideramos o interesse dos usuários em relação aos conhecimentos para que possam contar com um planejamento mais próximo de seus anseios. Mantemos conversas periódicas e troca de conhecimento nos encontros para que melhor assimilem tais conhecimentos e possamos verificar dificuldades pontuais que mereçam maior atenção.</p> <p><b>Forma de Monitoramento/Aferição (como ocorrerá):</b> Conforme normas da Certificação ISO, a atividade será monitorada através dos seguintes formulários: <b>FOR 22</b> – Acompanhamento de Atividades; <b>FOR 28</b> – Plano de Desenvolvimento - Grupo; <b>FOR 29</b> – Relatório e Visitas/Atendimento Externo (quando houver demanda); <b>FOR 53</b> – Relatório; <b>FOR 89</b> – Relatório de Evolução Grupo; <b>FOR 100</b> – Lista de Presença de Grupo; <b>FOR 115</b> Indicador Técnico. Toda a documentação é armazenada em prontuários físico e eletrônico dos usuários. Em função do Código de Ética da Psicologia, algumas informações são de posse apenas da Psicóloga e Coordenação Técnica.</p> <p><b>Fonte de Verificação:</b> Registros em formulários acima citados; monitoramento e observação por parte do profissional, em atendimentos em grupos com usuários, familiares e cuidadores.</p> <p><b>Data/Período do Monitoramento:</b> Semanal/Mensal/Semestral.</p>



		<p>grupo após frequentarem por um período o atendimento individual para podermos dar uma atenção mais específica às suas necessidades e desenvolver habilidades para melhor acompanhamento da dinâmica junto aos demais. Nos encontros, realizados semanalmente, além de trabalharmos no desenvolvimento das habilidades em aplicativos e/ou recursos de acessibilidade (muitas vezes indicados pelos próprios membros), também podem compartilhar vivências e ideias obtidas na vida diária com o uso de seus smartphones. Os usuários participam da elaboração do PDU e, no final de cada semestre, é lido a todos o relatório de evolução nas atividades.</p> <p><b>Profissional(is) Responsável(is):</b> João Paulo B. de Souza.</p> <p><b>Atribuições do/a (s) Profissional (is):</b>  <b>Monitor de Informática:</b> Desenvolver, treinar e aplicar habilidades no uso de hardwares, softwares e Tecnologia Assistiva para facilitar a acessibilidade do usuário à educação, comunicação e uso de recursos da comunidade.</p>	
12	<p align="center"><b>SUORTE AOS EQUIPAMENTOS DA ASSISTÊNCIA SOCIAL</b></p>	<p><b>Forma de Execução (como ocorrerá):</b> Encaminhamentos e contatos com usuários, familiares/cuidadores, e profissionais dos equipamentos socioassistenciais; discussão de casos junto com a equipe da rede socioassistencial; acompanhamentos de casos em processo de verificação de elegibilidade e inclusão nos atendimentos da instituição, orientar usuários e familiares/cuidadores na busca/acesso e</p>	<p><b>Meta:</b> Atender até 80 usuários já cadastrados; atender até 10 novos usuários e familiares/cuidadores e atender demanda de profissionais, por suporte aos equipamentos da rede socioassistencial, durante 12 meses.</p> <p><b>Indicador de Desempenho (como a oferta irá medir o alcance da meta):</b> Usuários do CRAS e CREAS atendidos, conforme demanda. Atuação conjunta instituição – CRAS e demais serviços socioassistenciais.</p> <p><b>Forma de Monitoramento/Aferição (como ocorrerá):</b> Conforme normas da Certificação ISO, a atividade será monitorada através dos seguintes formulários: <b>FOR 22</b> – Acompanhamento de Atividades; <b>FOR 94</b> – Acompanhamento de Atividades - Serviço Social; <b>FOR 29</b> – Relatório e Visitas/Atendimento Externo (quando houver demanda); <b>FOR 56</b> – Encaminhamento (quando houver demanda</p>



		<p>defesa de direitos e benefícios; articular e referenciar usuários nos serviços CRAS e CREAS.</p> <p><b>Público Alvo e Ciclo Vital:</b> Todas as faixas etárias.</p> <p><b>Data/Período da Execução:</b> Diariamente, conforme demanda, durante período de 12 meses.</p> <p><b>Materiais que serão utilizados:</b> Formulários impressos diversos, datashow, computador, máquina de Xerox, telefone, veículo.</p> <p><b>Participação do Público Alvo:</b> Se dará através dos encaminhamentos nos CRAS, na participação dos usuários, familiares/cuidadores nas atividades nos territórios e acesso a benefícios.</p> <p><b>Profissional(is) Responsável(is):</b> Rosimary Favarelli Toledo e Letícia Bertê da Silva Lopes.</p> <p><b>Atribuições do/a (s) Profissional (is):</b> <b>Serviço Social:</b> Acolhimento, orientação e atendimento das necessidades Socioassistenciais do usuário e família/cuidador; trabalho em rede. Acolher informações e realização de encaminhamentos dos (as) usuários (as); realizar atendimentos particularizados, realizar encaminhamento, com acompanhamento, para a rede socioassistencial; realizar encaminhamentos para serviços setoriais; fornecer suporte e orientações aos equipamentos de rede socioassistencial e intersetorial na perspectiva de enfrentamento de barreiras, orientando quanto aos direitos e necessidades e</p>	<p>poderá também ser realizado encaminhamento para avaliação psiquiátrica e psicológica externa); Toda a documentação é armazenada em prontuários físico e eletrônico dos usuários. Em função do Código de Ética do Serviço Social, algumas informações são de posse apenas da Assistente Social e Coordenação.</p> <p><b>Fonte de Verificação:</b> Referenciamento; relatórios e contrarreferência.</p> <p><b>Data/Período do Monitoramento:</b> Conforme demanda.</p>
--	--	---	---



		contribuindo com a autonomia das pessoas com deficiência.	
--	--	---	--

3.1.3.2. PLANEJAMENTO DE AVALIAÇÃO DA OFERTA SOCIOASSISTENCIAL			
Nº	Impacto Social Esperado	Objetivos Específicos	Avaliação
1	Prevenção da ocorrência de situações de risco social como o isolamento, situações de violência e violação de direitos e demais riscos identificados pelo caráter de trabalho preventivo junto aos usuários	Estimular e potencializar as famílias e comunidade no processo de proteção social às pessoas com deficiência	<p><b>Indicador de Impacto/Resultado (como a oferta irá medir o alcance do Impacto/Resultado):</b> Através de indicadores criados para o Sistema de Gestão da Qualidade, conforme Certificação ISO 9001</p> <p><b>Forma de Avaliação (como ocorrerá):</b> Conforme normas da Certificação ISO, a atividade será avaliada através dos seguintes formulários:</p> <p><b>FOR 115 – Indicador Técnico, dentro da meta estabelecida de 51%.</b> Discutido em reuniões semestrais de equipe com a finalidade de avaliar os resultados das intervenções, mediante três critérios: assiduidade, cumprimento de objetivos e participação/interesse. Conforme aferição dos profissionais que atendem os usuários, são atribuídos valores de 0 a 3, sendo 0 = Nenhuma Evolução; 1 = Média Evolução; 2 = Boa Evolução</p>
		Prevenir a institucionalização e a segregação de pessoas com deficiência, assegurando o direito de convivência familiar e comunitária	
2	Redução e prevenção de situações de isolamento social	Identificar situações de dependência	
3	Redução da ocorrência de situações de vulnerabilidade social	Estimular e potencializar as famílias e comunidade no processo de proteção social às pessoas com deficiência	



4	Redução da ocorrência de riscos sociais, seu agravamento ou reincidência	Promover acessos a benefícios e serviços socioassistenciais	<p>e 3 = ótima Evolução.</p> <p><b>FOR 71 – Relatório de Evolução individual e FOR 89 – Relatório de Evolução Grupo:</b> elaborado a partir dos resultados das evoluções semanais registradas nos formulários de Planejamento Individual e Grupo, contém informações qualitativas da evolução de cada usuário ou grupo atendido, conforme definido no PDU. Nesse relatório constam os itens: objetivos propostos; atividades trabalhadas, evolução e propostas para continuidade ou desligamento, conforme avaliação dos profissionais. O relatório é compartilhado em reuniões individuais (caso o usuário seja atendido individualmente) e em reuniões dos grupos. São lidos e explicados aos usuários e familiares/cuidadores por todos os profissionais envolvidos no Programa de Habilitação ou Reabilitação de determinado usuário ou grupo. As reuniões individuais têm a duração de 30 minutos e as reuniões de grupo ocorrem no período e dia de atendimento de cada grupo. Crianças e adolescentes são convidados a participar dessas reuniões para que tenham informações sobre a própria evolução, responsabilizando-se também pelos resultados obtidos na avaliação.</p> <p><b>FOR 100 – Lista de Presença de grupos.</b> Essa listagem é preenchida a cada encontro dos grupos para avaliar a assiduidade. Quando o atendimento ocorre individualmente, as faltas e presenças são lançadas nos FOR 03 e 28.</p>
5	Famílias protegidas e orientadas	Oportunizar o acesso às informações sobre direitos e sobre participação cidadã, estimulando desenvolvimento do protagonismo dos usuários	



6	Pessoas com Deficiência inseridas em serviços e oportunidades	Promover acessos a benefícios e serviços socioassistenciais	<p><b>FOR 24</b> – Pesquisa de Satisfação do Usuário, que gera informações para <b>FOR 96 – Tabulação Pesquisa de Satisfação</b>, gerando informações para o <b>FOR 25 – Indicador de Satisfação do Usuário dentro da meta estabelecida de 85%</b></p> <p><b>FOR 61 – Avaliação de Desempenho:</b> realizada anualmente junto aos profissionais da instituição – equipes técnica e administrativa. Nela, os profissionais fazem autoavaliação onde pontuam de 08 a 12 habilidades (dependendo do cargo); o mesmo é feito pela coordenação, que também pontua os profissionais e em seguida, é feita uma reunião para consenso e feedback com o resultado da avaliação. Os resultados são lançados no <b>FOR 13 – Avaliação de Habilidades</b> que alimenta o <b>FOR 14 - Indicador de Avaliação de Habilidades cuja meta é de 83%</b>. Garantindo a avaliação de desempenho dentro da meta, temos a garantia de que os profissionais são qualificados e possuem habilidades necessárias para realização do trabalho com os usuários.</p> <p><b>Fonte de Verificação:</b> registros dos formulários acima citados; avaliação por parte do profissional, em atendimentos em grupos com usuários. Discussões em reuniões de equipe.</p> <p><b>Data/Período da Avaliação:</b> Indicador Técnico e Relatório de Evolução Grupo: semestral. Indicador de Satisfação do Usuário: anual.</p>
7	Aumento de acessos a ofertas socioassistenciais e setoriais	<p>Promover acesso a serviços setoriais, em especial das políticas de educação, saúde, cultura, esporte e lazer existentes no território e no município, contribuindo para o usufruto dos usuários aos demais direitos</p> <p>Fornecer suporte aos equipamentos da política da assistência social e de outras políticas setoriais na perspectiva do enfrentamento e superação das barreiras atitudinais, sociais, culturais, econômicas, arquitetônicas e tecnológicas, contribuindo para a autonomia e protagonismo das pessoas com deficiência</p>	



		Propiciar orientações aos equipamentos socioassistenciais intersetoriais e demais órgãos, quanto aos direitos e necessidades da pessoa com deficiência, buscando a desconstrução de mitos e preconceitos e possibilitando a inclusão social.	<b>Participantes:</b> até 80 usuários e seus familiares/cuidadores.
8	Ampliação do acesso aos direitos socioassistenciais	Oportunizar o acesso às informações sobre direitos e sobre participação cidadã, estimulando desenvolvimento do protagonismo dos usuários.	
9	Melhoria da qualidade de vida dos usuários e suas famílias	Contribuir na garantia da acessibilidade e Tecnologia Assistiva para a pessoa com deficiência ou com mobilidade reduzida, viabilizando a condição de seu alcance para utilização com segurança e autonomia dos espaços, mobiliários, tecnologias, sistemas e meios de comunicação, conforme o conceito do desenho universal e as normas da ABNT	



#### 4. REFERÊNCIAS BIBLIOGRÁFICAS

- Lei Federal nº 13.019, de 31 de julho de 2014, e suas alterações que estabelece o regime jurídico das parcerias entre a administração pública e as organizações da sociedade civil, “Art. 30. A administração pública poderá dispensar a realização do chamamento público: I - nos casos de guerra, calamidade pública, grave perturbação da ordem pública ou ameaça à paz social”.
- Lei Orgânica de Assistência Social – LOAS (Lei Federal nº 8.742, de 07/12/1993) considerando que o Sistema Único de Assistência Social é uma política pública de seguridade social não contributiva que deve prover os mínimos sociais, cabendo ao município atender às ações assistenciais de caráter de emergência conforme prevê a sendo imprescindível na atual conjuntura.
- AMIRALIAN, M. L. T. M. **Compreendendo o Cego**. São Paulo: FADESP – Casa do Psicólogo. 1997.
- ECA – Estatuto DA Criança e do Adolescente.
- Lei n. 10.741 de 1º de agosto de 2003 - Estatuto do Idoso
- MASINI, E. F. S. **O perceber e o relacionar-se do deficiente visual**: orientando professores especializados. Brasília: CORDE, 1994.  
Facilidades e dificuldades encontradas pelos professores que lecionam para alunos com D.V. em Universidades regulares.
- **Revista Benjamin Constant**. ano 12, N 34, 2006.
- DIRETRIZES EDUCACIONAIS SOBRE ESTIMULAÇÃO PRECOCE / Secretaria de Educação Especial – Brasília: MEC, SEESP, 1995.
- CAVALCANTI, Alessandra. **Terapia Ocupacional**: fundamentação e prática. Rio de Janeiro: Guanabara Koogan, 2007.
- A [Constituição da República Federativa do Brasil de 1988](#), Capítulo IV art. 203.
- Lei Orgânica da Assistência Social – LOAS nº 8.742 de 07/12/1993.
- Relatório Mundial sobre a deficiência, /OMS, 2011.-
- Lei 13.146 de 06/07/2015 – Lei Brasileira de Inclusão da Pessoa com Deficiência.
- Dados Censo 2010 População Americana/Secretaria de Planejamento – Unidade de Estatística e Análise Sócio Econômica, 2010
- TABUSE MKU, Cronemberger. Alterações oftalmológicas em crianças com paralisia cerebral. In Sampaio MW, Haddad MAO, Costa Filho HÁ, Siaulyš MOC. Baixa Visão e cegueira. Os caminhos para a reabilitação, a educação e a inclusão. Rio de Janeiro, Cultura Médica e Guanabara Koogan, 2010.
- [LEI Nº 13.019, DE 31 DE JULHO DE 2014](#) - Marco Regulatório do Terceiro Setor.
- PPP – Plano Político Pedagógico – CPC - Americana/2022 (documento interno)
- Procedimento por Área Técnica – CPC – Americana/2023
- Protocolo que institui o Fluxograma de Atendimento à Criança e Adolescente Vítima ou Testemunha de Violência – Americana/2020

#### 5. IDENTIFICAÇÃO DOS RESPONSÁVEIS

##### 5.1. DADOS DO(A) PRESIDENTE(A)

Nome	<b>Mauricio Roberto Bosquiero</b>		
Data de Nascimento	-	CPF	-
RG	-	Órgão emissor/UF	<b>SSP/SP</b>
Endereço	-		
E-mail	-	Telefones	-
Escolaridade	<b>Superior</b>	Profissão	<b>Cirurgião Dentista</b>



Período de Mandato	01/07/2025 à 30/06/2027
--------------------	-------------------------

### 5.2. DADOS DA COORDENAÇÃO

Nome	<b>Silmara Fahl Pinheiro</b>		
Data de Nascimento	-	CPF	-
RG	-	Órgão emissor/UF	SSP/SP
Endereço	-		
E-mail	<a href="mailto:ctecnica@cpcamericana.com.br">ctecnica@cpcamericana.com.br</a>	Telefones	<b>(19) 3461-6364</b>
Escolaridade	<b>Superior</b>	Profissão	<b>Assistente Social</b>

### 5.3. DADOS DO/A RESPONSÁVEL PELA ELABORAÇÃO DO PLANO DE TRABALHO

Nome	<b>Silmara Fahl Pinheiro</b>		
Data de Nascimento	-	CPF	-
RG	-	Órgão emissor/UF	SSP/SP
Endereço	-		
E-mail	<a href="mailto:ctecnica@cpcamericana.com.br">ctecnica@cpcamericana.com.br</a>	Telefones	<b>(19) 3461-6364</b>
Escolaridade	<b>Superior</b>	Profissão	<b>Assistente Social</b>

### 5.4. ASSINATURAS DOS(AS) RESPONSÁVEIS PELO PLANO DE TRABALHO

Nome	Função	Assinatura
<b>Silmara Fahl Pinheiro</b>	<b>Coordenadora</b>	 Documento assinado digitalmente <b>SILMARA FAHL PINHEIRO</b> Data: 13/03/2026 10:32:27-0300 Verifique em <a href="https://validar.iti.gov.br">https://validar.iti.gov.br</a>
<b>Mauricio Roberto Bosquero</b>	<b>Presidente</b>	 Documento assinado digitalmente <b>MAURICIO ROBERTO BOSQUIERO</b> Data: 13/03/2026 11:11:47-0300 Verifique em <a href="https://validar.iti.gov.br">https://validar.iti.gov.br</a>